臺灣日日新報 夕刊
三月二十三日
夕刊定價一部二錢
編輯兼發行人 佐々木
發行所 臺北市榮町四丁目 臺灣日日新報社
基隆支局 臺中支局 臺南支局 花蓮港支局 大阪支局 東京支局

新 マツダランプ

侵略反對宣言など 一片の聲明同様

"聯盟や不戰條約で試驗濟み" 英紙にさへ悲觀論現る

【ロンドン二十二日發同盟】英國政府はドイツのチエツコ併合を契機として侵略反對の共同宣言を企圖し各國政府の意向打診に努めつつあるが二十二日ロンドン政界消息通の傳へる所によれば右宣言案は僅か數行の簡單なもので平和を愛好する總ての國を組織化し侵略の脅威の接近を認めた際には直ちに「侵略阻止の措置に關し」調印國間に協議を開始する旨を規定したものと言はれる、尚ニユース・クロニクル紙の外交記者バーノン・バートレツト氏は二十二日の同紙上で宣言案成立の見透しに關し左の如き悲觀的見解を述べてゐる

英國政府が打診中の各國は英國の保證をドイツの約束程度にしか買つてないやうである不斷に侵略の脅威に曝されてゐる國にとつては次の侵略が實際に起つた場合に侵略反對宣言の調印國が協議を開始すると言ふだけでは安心は出來ない、斯うした約束は既に聯盟規約に明確に規定され更に不戰條約にもその趣旨は盛られてゐるが現在侵略反對を提議しつつある英國政府自身が右の諸條約を殆ど無視し來つたではないか

英佛兩外相協議

【ロンドン二十二日發同盟】ルブラン佛大統領に隨從してロンドン訪問したボンネ外相は二十二日午後英下院に於てチエンバレン首相と會談した、右會談には英國側からはハリフアツクス外相、ブトラング中歐局長、フランス側からはコルバン駐英大使、ビエール外相秘書等も出席しドイツのチエツコ並にメーメル併合に伴ふ英佛兩國としての對策、就中英國政府提案の反侵略共同宣言案に關し約一時間半に亘り意見の交換を遂げた

ダンチツヒ國際港 近く獨逸に復歸

全市は全く興奮の坩堝

【ダンチツヒ二十二日發同盟】メーメル地方がドイツに返還されるに決したとの報道は二十二日ダンチツヒ全市に傳はりドイツ人は何れもダンチツヒのドイツ復歸も間近とばかり既に異常な興奮ぶりであり、數日前まではダンチツヒの復歸が實現するまでには相當時日を要するとの觀測に一致してゐたが今や彼等は口々にドイツ復歸を呼號し當局の制止も殆ど無益の狀態で、ダンチツヒではメーメルに續くものは先づダンチツヒであらうとの觀測が專らである

時機を見て解決

ゲ宣傳相 卽決せぬと明示

【ベルリン二十二日發同盟】メーメル地方のドイツ復歸に續いてヒトラー總統の次の行動はダンチツヒの回復要求となつて現はれるであらうとの觀測が行はれるに至つたがダンチツヒ歸屬問題に對するドイツ政府の解決方法も結局メーメル地方に對して採つたと同様の方式となるべくその際は矢張りポーランドに對し經濟利用の條件を最大限に考慮する方針と云はれてゐる、但しダンチツヒに對するドイツの工作は一段に袒緩されてゐる程差し迫つた問題とはなつてゐないやうで二十二日ゲツベルス宣傳相もドイツはダンチツヒ問題を卽決する意向なきことを明示して次の如く述べた

ダンチツヒ問題は當然何時かは解決すべき問題であるがこれは適當の時機に解決することとなろう

メーメルへ進駐

堂々と獨逸國防軍が

【ベルリン二十二日發同盟】ドイツ官邊では二十二日リトアニア政府がメーメル地方の返還を正式に通告して來た結果ドイツ國防軍は二十二日夜を期し一齊にメーメル地方進駐を開始する旨言明した

返還は當然

【ベルリン二十二日發同盟】リトアニア政府がメーメル地方ドイツ返還決定に關しドイツ外務省スポークスマンは

リトアニア政府今回の決定は問題解決に最善の策を採つたものとして欣快に堪へない、メーメル地方はドイツ國民から奪ひ去られたものであるから何人もドイツが同地方の返還を要求する權利を否定し得ない

の見解を表明した

新友好條約成立

【ベルリン二十二日發同盟】ドイツ政府は二十二日午後來着せるウルブシ外相以下リトアニア政府代表二名とメーメル返還に關し折衝を行つてゐたが二十二日夜に至りドイツ、リトアニア兩國間に不可侵協定を含む新友好條約が成立、兩國代表による署名が行はれた、かくてドイツ、リトアニア兩國はメーメル問題を解決し新しい條約によつて友好的に結ばれることとなつた

英佛親善最高潮

【ロンドン二十二日發同盟】ロンドン訪問の第一夜を宿舍バツキンガム宮殿に明かしたルブラン佛大統領夫妻は二十二日午前には隨員一同を隨へロンドンのフランス病院を訪問、續いて大戰中英國で客死したフランス人の記念碑に詣で花輪を捧げたのち再びバツキンガム宮殿に歸還、コルバン佛大使の紹介で外交團及びロンドン市長等を引見した、ロンドン全市は引續き親佛氣分に溢れ若干云ふ迄には英佛兩國旗が飾られ大統領通過の沿道には多數の市民が蝟集して熱狂的歡呼を浴びせるなど英佛親善氣分は今や最高潮に達してゐる

五相會議開催

支那並に歐洲の新情勢に對處し 重要意見の交換をなす

【東京二十二日發同盟】最近の支那並に歐洲の諸情勢及びソ聯邦問題を中心に政府部內に相當活潑な動きがあり重要政策に亘つて五相會議を開く一方有田外相は二十一日も平沼首相を訪問種々協議を重ねたが二十二日午後八時十分より首相官邸に五相會議を開催、平沼首相、有田外相、板垣陸相、米內海相、石渡藏相が出席最近の情勢を基礎とするわが方の態度につき四時間十分に亘つて重要意見の交換を遂げ二十三日午前零時二十分に至つて漸く散會した、尚同會議は二十三日以降も續行する豫定である

陸相が訓示

全國各師團副官及び聯隊區司令官會議で

【東京二十二日發同盟】陸軍では二十二日午前九時より九段軍人會館に全國各師團副官及び聯隊區司令官會議を開き板垣陸相より訓示あつた後、町尻軍務、中村兵務兩局長より今回改正の兵役法其他兵動員召集業務に關する指示があつた、會議は二十五日まで續行されるが、陸相の訓示要旨左の如し

今や國際關係の緊張と大陸に於ける帝國國防圏の進展及び支那事變處理目標の遂行に伴ひ兵備の充實と戰地部隊の戰力維持增進とを國軍喫緊の急務とするに至れり、これに關聯する徵兵動員召集業務の適正迅速なる處理こそは實に諸官の最も重大なる責務たるに至れり、諸官は宜しく今次改正に依る指示に基き研鑽を重ねこれが適用に遺憾なきを期し國軍の要求に副應せんことを期すべし

廣東は放棄せぬ

皇軍、聖戰貫徹の決意を示し 支那側の浮說に一撃

【廣東二十二日發同盟】最近支那側では支那軍廣東奪回說が信じられなくなつたのを察し新しく日本軍廣東放棄說を流布しはじめ無智な支那人の間には不安の念を抱くものさへあると云ふ現狀にこれを一掃し我軍の對南支態度を徹底せしむべく二十二日左の如き報道部長談を發表した

一時支那中央側が盛んに宣傳に努めてゐた所の支那軍廣東奪回說は最早今日では無智蒙昧な支那人間に於てさへ信用するものがなくなつたが中央側はこの情勢を察知し今回は手を換て頻りに日本軍廣東放棄說を流布して善良な支那難民の廣東復歸を妨害阻止しようと宣傳に大童となつてゐるやうである、このため支那人は固より外國人の間にもこの新手のデマ宣傳に引掛り疑心暗鬼を生ずるものもあると云ふことであるがこのことについての日本政府及び日本軍の決心は過去に於て度々中央部より發明せられた如く現在及び將來に於てもその既定方針に毫末の變更もないことは勿論である、從つて南支派遣軍に於ても既定方針に何等の變更を加へられることなく長く兵を駐めてこの聖戰の目的を十二分に貫徹するまでは一兵たりとも廣東の地より撤退することは斷じてあり得ない軍は今や諸般の整理を完了し兵力及び裝備とともに充實し偉大な戰鬪力を保持しつつあり大規作戰には脅威的活躍をなすであらう

獨空相訪伊

【サンレモ「北イタリー」二十二日發同盟】再度イタリーを訪問することとなつたゲーリング獨空相は夫人同伴二十二日午後六時三十分特別仕立ての列車でサンレモに到着地方當局者並に多數群衆の歡呼を浴びて宿舍に向つたが今回ドイツの保護領となつたボヘミア人のサンレモ在住者約五百名が大擧驛頭にゲーリング空相を出迎へ熱誠なる歡迎振りを示したことは特に衆目を惹いた

三田臺大總長上京

三田臺大總長は文部省その他へ學事打合せ等の爲め二十六日基隆發大和丸にて上京、四月下旬歸府の豫定である

廣東、東莞製糖工場 漸く完成

廿二日から操業開始

【廣東二十二日發同盟】事變前廣東省政府直營だつた東莞製糖工場は南支唯一の優秀設備を有してゐたが支那軍の撤退のため廣東の占領と共に破壞された程度の大部に甚だしく製糖には手も附けず南支一帶を從らに荒廢に委ねてゐた、廣東日支當局はこれが復興に關し協議中であつたが準備完了し二十二日試運轉を終了二十三日から新操業に入り、その將來が期待されてゐる、南支に於ける日支經濟提携の第一歩が踏出された

ソ聯新中央委員の顔觸

【モスクワ二十二日發同盟】第十八回ソ聯共產黨大會は二十一日中央委員會中央監査委員會の改選を行つた後閉會したが、ソ聯今後の內治外交の動向を實際的に支配すべき新中央委員は七十一名、委員候補六十八名及び新中央監査委員五十名の陣容である、新中央委員の顔觸れを見ると肅清工作の功勞者たるものがあり、スターリン書記長の若返りに依つて固められ、就中「潰滅」の著者として有名な作家アレキサンダー・ファーデエフ、張鼓峰事件の立役者グレゴリー・ステルン二等大將の中央委員會入りが注目される、主要顔觸れ左の通り

書記長 スターリン
聯邦人民委員會議長 モロトフ
國防人民委員 ヴオロシーロフ元帥
軍需工業人民委員 ラザール・カガノヴイツチ
ソ聯邦最高會議幹部會議長 カリーニン
黨中央委員會書記 アンドレーフ
貿易人民委員 ミコヤン
內務人民委員 ベーリア
最高會議幹部會書記 ゲオルグイ・マレンコフ
聯邦會議外交委員長 ジダノフ
國防人民委員部次長 メフリス
聯邦人民委員會副議長 ブルガーニン
外務人民委員 リトヴイノフ
同次長 ポチョムキン
航空機工業人民委員 ミハイル・カガノヴイツチ
コミンテルン執行委員 マヌイルスキー

英國政府は默認

【ロンドン二十二日發同盟】ドイツのチエツコ合併に續くメーメル地方の併合は英國政界に多大の衝動を與へてゐるが、英國政府としてはドイツのリトアニア回復に對しては特に積極的な行動に出づる意向は持たぬやうである、卽ちダンチツヒ並にメーメル地方は元來がドイツの領土であり住民のドイツ人が多數を占めてゐる關係を考慮しチエツコ合併後英國が各國に働きかけてその實現に努力してゐる侵略反對共同宣言案にも右の兩地方は特に除外されてゐる程である

リ國代表入獨

【ベルリン二十二日發同盟】メーメル地方のドイツ復歸に伴ふ諸目交涉のためリトアニア政府よりドイツに派遣される代表二名は二十二日午後三時頃空路ベルリンに來着一行は先づリツベントロツプ外相と會見折衝した後續いてヒトラー總統と會見する筈であるがリトアニア代表とドイツ政府の折衝は今後メーメル區における兩國の經濟問題調整問題を中心に進められ更にドイツ政府によるリトアニア國境保障の問題も討議されるものと云はれる

ヒ總統軍艦で視察

【ベルリン二十二日發同盟】ヒトラー獨總統は二十年振り祖國に復歸したメーメル地方視察のため二十二日夕バルチツク海に臨むスイネミユンデ港から戰艦ドイチラント號に乘艦一路メーメルに向つた、メーメル港には二十三日正午到着新領土に晴れの第一歩を印することになつた、今回メーメル地方乘込みに當り特に軍艦に依つたのはポーランド國內通過を避けると同時にドイツ海軍をして大ドイツ建設に參加せしめんとの意圖に依るものと解される

その日その日

○文化協定の締結は日本を理解する盟邦のほか、日本を理解せぬ國々にまで推し展げる必要が痛切

○"東亞の新秩序建設と支那の營源開發に列國協力すれば次の五十年間に世界の繁榮は期して俟つべし"——日本を正解すれば英國人にも此の正論

○反獨宣言など關東に於いて效果の進出。歪められた秩序を正常化するためには遠慮は無用か

○派縮式の侵略反對宣言など實效の稀に直面する國家には一向有難くもあるまい

○英伊協定の殷訴は日本に對する間接の斷乎行動。相變らず勢援

○廣東奪回の大法螺の次ぎは南支放棄のデマ放送とは笑止千万。皇軍の下、南支に平和の曙光は蘇り建設の巨步は「進む」——厳然たる事實

人事

▲小濱淨鑛氏(合同鳳梨專務)二十二日來北(鐵道ホテル)
▲坂田國助氏(高雄州知事)二十二日來北(日之丸館)
▲河村徹氏(高雄州警務部長)二十二日來北
▲須佐嘉橘氏(專賣局鹽務課長)同夜行にて歸任
▲住田多次郎氏(大阪住田物產社長)二十二日來北(台灣商工會議所)
▲多木龍一氏(日本炭礦專務)廿二日來北(日之丸館)
▲井上英彥氏(淺野セメント高雄工場長)二十二日來北(鐵道ホテル)
▲文教部次長氏(元總督府事務官)二十二日來北
▲吉岡智一氏(高雄州土木課長)二十二日來北
▲富崎彥次氏(臺灣總督府財務局)二十二日來北
▲松本雅太郎氏(三菱商事臺北支店長)廿五日高千穗丸にて歸臺

無絃琴

綜合是か、分離是かの命題はその事の性質內容の如何によつて自ら結論も異つて來るので一概に斷ずる訳には參らぬが目下督府內に於ける二つの重大關心事(?)にこの綜合分離可否論がある、其一つとは中央研究所の分離と醫學の獨立問題▲前者は既に十三年度豫算に分離費用が計上されて居るので、順調に參れば去年の暮あたり迄に新に工業、農業、林業、熱帶醫學の四研究所が出來上つて居る筈であつたが、法制局で發見せざる邪障にぶつかつた為に今日迄分離が實現せずに居る▲その理由は一に研究機關としては綜合制度をとるか分離制度を採るかの根本方針が法制局で再檢討されたに在つた▲綜合の利は各部門の研究上に研究方針の連絡統制の上に便なるに在り、分離の利は責任の所在の分明なる事から來る能率の上に在る訳である▲醫學獨立の方は中研のやうに理論上の紛爭は万あるまいと見られてゐるが何れにも理屈が在り法制局の空氣は前途逆睹し難いかに見えたが、先日同局の空氣も好轉したので豫算も通過すれば新年度に早々實現の見込がついたらしい▲醫學部の方は中研のやうに理論上の紛爭は万あるまいと見られてゐるがただ難點は場所の問題、でも十五年度には當局も是非實現さしたい意氣込みだからそのうち場所問題も解決しよう。

新しき秩序 (132)

芹澤光治良作 富永謙太郎畫

戰の日 (11)

「ご病氣の折の方が、お父さまもお氣がをれてゐらつしやるでせうから、和解も早いでせうし……お休みになつてゐるうちに、お歸りになるやうに、早速書きますわ」

寧子はさう約束した。

それから一緒に、ルイズ夫人を訪ねる筈であつたが、直子は、父の病氣が心配であるから、そのまま家へ歸つた。

父の病室へ挨拶へ上らうとして廊下を渡つて行くと恰度、病室から內閣書記官長が、波多野氏と一緒に、緊張した面持ちで出てくるところだつた。

「ご病氣でも、ゆつくりお休みもできない、お氣の毒なお父樣」

直子は病床でも政務を忘れられない、几帳面な父が、議會の開會中のこととて、波多野氏などを呼びつけて、いらだつてゐるだらうと想像して、そのまま引返した。

秘書官が電話で話してゐるのがふと耳にはいつた。

「——××新聞?大臣は一兩日登院できない程度の風邪ですよ。え、さう——今明日は面會謝絕で靜養なさいます——」

母夫人は病室で、朝からの容態をきけなかつたが、直子はその電話で一寸安心した。しかし、電話室から出て來た秘書官を呼びとめて、

「今朝のご診察の結果はいかがでした?」と訊ねてみた。

「お熱は昨日の通りですが、別にご心配のこともございませんさうで——」

「議會中なので、いらいらなさつてるんぢやありませんかしら」

直子はわが部屋にもどつて、次郎の手紙を讀みなほした。

……北支から徐州、徐州から南京に出ると、景色もすつかり變化するが、支那人の心持も——日本觀も違ふのではないかしらと、すぐ感じられるものがある。北京にゐて、支那人を識つたつもりでゐたが、中支那の民衆のこころがこれだと、はつきりまだ掴めないやうな氣がする。……ただ、識つたことは、このままでは支那人が可哀相だといふことばかりだ。今回の戰爭について、理窟や言訳らしい聲明はいくらしても無駄である。このままでは支那人が憐れだから、戰爭して新しい秩序を建てないではゐられなくなつたのだと、あつさり云つて、あとは默つてゐるといいがなア——

直子は、その兄らしい手紙の調子に思はずふき出した。

そして、父が病氣で家全體が緊張してゐるやうな時に、生眞面目でありながらどこか飄逸な雰圍氣をかもし出す兄が、ゐてくれたらと思つた。それで寧子に約束した通り、早く歸國するやうに、手紙を書いた。その手紙には、父は病氣であるが、心配するほどのことはないこと、兄が歸りさへすれば、喜んで迎へること——を述べてから、眞面目臭つた調子で、

——それに、お兄さまのお歸りを待ちきれないやうにしてゐる方が、もう一人ゐますわ、それは立派な方で、その人に會ふだけでも飛行機で南京からお歸りにならなければいけません」と書き加へた。

直子は兄の手紙を出してから、廊下の曲り方で、ふと波多野氏に會つた。忙しさうにしてゐたが、次郎が歸京する場合の對策を、今から頼んでおかうと思つて、呼びとめた。

「——波多野さん、次郎兄さんについて、お噂を耳にしてゐらつしやるでせう?近々に更生してゐるつて……」

波多野氏は大きくうなづいて、いつにない鋭い目で直子を見た。

「——あたし、今、兄に手紙を書いて、すぐ南京から歸國するやうに申してやりましたけれど……」

さういひながら、當惑したやうな波多野氏の顔に、直子は口ごもつてしまつた。

主婦之友 四月號
早く!! 四月號 責切迫る 書店へ
第一附錄 洋食と支那料理 三百種
一流先生の料理講習會に三百回出席すると同じです
▲講習會で先生に習ふよりよく解ると評判
▲一流先生の美味しく作るコツ發表大評判
▲毎日のお惣菜の心配がなくなつたと評判
▲御主人のお氣に入るお子樣大喜び大評判
▲精力料理で一家中が健康になると大評判
▲支那料理の美味さが初めて解つたと評判
▲材料が何でもできる日本一經濟的と評判
▲氣のきいた惣菜がすぐ簡單に作れて評判
▲理窟なしで誰が作つても美味しいと大評判
▲一家一冊!!學校では教科書になり大評判
皆樣!!早く美味しく作りませう。
第二附錄 染色法
これさへ知れば衣類の新調は不要と大評判!!誰にも簡單にできて春の大流行!!皆樣早くお染めください

料理講習會實況
結婚相談部新設無料奉仕
娘の結婚難を解決した體驗
重症の神經衰弱の實驗療法
肺病は養生で治る (醫學博士)原榮
大評判大責行
白衣の天使の從軍日記
夫婦共に出征して良人は戰死妻は敵地に良人の墓を掘る!!空前の大反響早く〳〵
四大附錄付 五十五錢(送料七錢) 東京神田 主婦之友社

畏し御料車として木炭自動車を御下命
宮城内で御乘用遊ばさる

【東京二十三日發本社特電】洩れ承はる處に依れば天皇陛下には、畏くも御料車として木炭自動車を御乘用遊ばされる御趣で、御內意を拜した宮内省主馬寮で一台御用に差上げる事になつた、戰時下燃料國策の線に沿ひ実現した木炭自動車は、既に相秩父宮殿下にも之を御乘用遊ばされて居られるが陛下に深く大御心を注がせ給ふ天皇陛下には、代用燃料を御使用になる木炭車は從來宮廷奨励の有難い思召を以て特に富の普及を見、畏くも木炭車を御使用遊ばされる御由で、主馬寮職員一同も心から感激申上げて居る、近く御使用になる木炭車は從來宮廷で御用ひになつて居られた溜塗りパツカードを改造せしめられるもので數日前から芝區三田四国町の大阪自動車工場で愛国式木炭瓦斯発生爐の取附けを行つて居るが、大體五月上旬頃には完成する見込で陛下には、葉山御用邸から宮城御帰還の際に御出ましの際等に宮城御構内に限り御乘用遊ばされる御趣である、尚宮内省では既に臨用の乘用車二台と撒水車等にも木炭自動車を使用してゐるが更に臨用車三台を木炭化する等でこの外メタン瓦斯の使用に付いても試驗を進めてゐる

陸の荒鷲群大擧し新戰場を猛爆擊
江南の敗敵に巨彈を見舞ふ

【○○基地二十二日發同盟】陸の荒鷲群は二十二日朝來數回に亙り大擧江南新戰場の上空に飛び修水敵前渡河部隊に協力敵陣に猛爆を加へる一方わが地上部隊に追はれて西南に向つて壊走中の敗敵を求めて巨彈を見舞ひ痛烈な地上掃射を浴せて多大の戰果を擧げた、又他の數編隊群はこの日修水南岸敵第三線陣地並にその後方に集結中の敵部隊及び軍需品集積地を爆撃し更に撫水河岸の渡河点に集結中の敵部隊を爆撃敗敵の退路を遮断したがこの日江南戰線に出動したわが荒鷲は實に○○機の多數に上つた

我が快速部隊萬家埠に突入

【○○二十三日發同盟】敗敵を急追南進中のわが快速部隊は二十二日午前三時三十分永修西南方約八里の万家埠に突入した

廣東軍の敗戰將領
何れも懲罰處分に附さる

【東京二十三日發同盟】某所に達した支那側情報に依れば廣東軍の敗戰將領は軍法會議によつて左の如き懲罰を受けた旨報じてゐる

第百五十一師長 莫希德　獨立第二十旅長 陳勉吾
第百五十一師旅長 何聯芳　第百五十四師長 吳庶道
第百八十六師長 李植楠　軍陸手續履歷に過失を記入されたもの
獨立第一團長 李如楓　第百八十六師長 李振
虎門要塞司令 郭思演　第百五十四師長 張世毅
免職するも一時留任となるもの

誠意を缺いた英政府の囘答
新嘉坡在留邦人は憤慨

【シンガポール二十二日發同盟】シンガポールに於ける英国官憲の邦人漁業事件に對する英國政府の對日回答は二十二日のシンガポール各紙に掲載されたが在留邦人は何れも右回答は事件の核心に觸れてゐないとなし英國政府の誠意を缺いた態度に憤慨の態である、同

淮河鐵橋の開通 (上)驀進中の初列車 (下)開通を祝ふ良民達 —陸軍省許可濟—

臺北州から皇軍慰問團
廿五日頃に決定

台北州では先般の州會にて州議金子光太郎氏の緊急動議に基き南支皇軍慰問團派遣を滿場一致で可決したので、近く關西より吉本興行部一行を招聘し州議若干名を加へ台北發現地に向ふ事となつた、州當局では出來得れば廣東、海南島兩方面に夫々慰問團を二團編成する豫定であるが、現在海南島にペストが猖獗して居るので海南島への慰問團派遣については目下關係當局と折衝中で二十五日頃は総べて決定するものと見られてゐる、尚州よりは團長として鈴木內務部長か警務部長が加はる事になつてゐる

本總領事としては事件が既に本国政府間の交渉に移されてゐるので今後の措置に對しては政府の訓令を仰ぐこととし問題の成行きを注視することとなつた

大和丸船客に水痘患者が發生
乘客の上陸は遲延

【基隆電話】郵船大和丸は二十三日午後二時半港外着の豫定であるが、同船は航海中に水痘患者一名を出した為め、港外着と共に船員船客共嚴重な檢疫を行ふ為め船客の上陸は遲延する事となつた

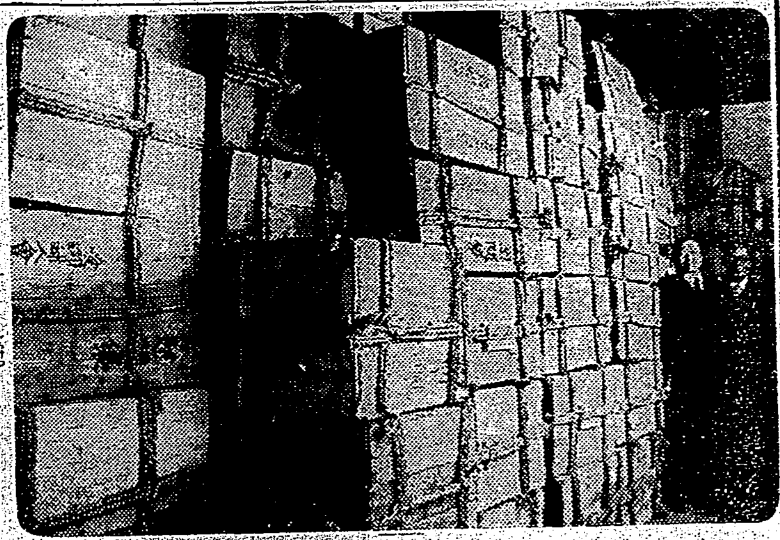

全島愛婦會員の努力で皇軍へ慰問袋
兩三日中に發送されん

全島愛婦會員の努力に依る皇軍慰問袋は各州愛婦本部に各方面から續々と集まりその數は夥しいものであるが今回は○○○方面の陸海軍將士に對して成るべく全員に行き渡る様に揃へ目下關係者総出で荷造中で兩三日中には發送される模様である(寫眞は荷造の出來上つた慰問袋)

今年の臺大卒業生兩學部合せて三十名
理農學部の入學志願者は五名

二十四日台大卒業式に於て学士試驗合格者として證書を授與されるものは理農學部が十二名でその內生物学科が一名、化学科が四名、農学科が五名、農藝化学科が一名、外に半島人で農藝化學科の三十科目をパスしたもの一名である、次に文政学部が十八名で、內史学科一名、文學科四名、政学科が十三名である、此の內就職先きの既に決定した者が理農学部で大學助手一名、天然瓦斯研究所(新竹)、台灣總督府殖産局、台灣製糖、台拓、滿洲製糖、內地の機械商各一名、府殖産局一名であり、又文政学部で台南一中、台灣銀行各一名、華南銀行、新興製糖、台灣製糖が各一名づつで兩部を合せ十二名は未決定である、尚理農學部への新入生募集は四十名に對し志願者僅か五名であるが、先に內地に於て高等学校新入生を制限するの施設が昨年の卒業生より結果を現はし來り、本年も可なり少くなつたので、理科、醫科は共に各大學共無試驗入学が出來るやうになつて居るが、時代の趨勢は、驚くべきもので工科への志願者が殺到し、大體志願者數の三分の二は篩ひ落される模様であり、その內半數をくつたものは徴兵の關係からどうしても本年入学せねばならないのも相當多數あり、目下台大理農学部として第二次募集の為め試驗官が內地に出張中であるが、募集數の殘り三十九名もこれらの情勢に依て內地から優に招致し得られる豫定を樹てて居る、尚台大醫學部の募集学生數四十名の內、內地人五名、本島人三十五名である

アストリア號バルボア港に到着

【バルボア(パナマ運河地帶)二十二日發同盟】故齋藤大使の遺骨を故国日本に送る大任を負うて去る十八日アナポリス港を出帆した米国巡洋艦アストリア號は二十二日には早くもパナマ運河に到着した、この朝午前五時五十分アストリア號がパナマ運河の入口に姿を現はすやテリセツプ要塞の砲台から殷々たる十九發の弔砲が轟き[illegible]

泊總長の歸臺
十日ほど延期

東京出張中の泊遞信部長は[illegible]の他の業務を帶びて上京中の泊交通局總長は二十八日歸任の豫定であつたところ事務の都合に依り約十日間歸台を延期することとなつた

洋裁手藝の講習會
廿六日から

本月初め來台したレディス洋裁學院長中村都代子女史は先般來台中、台南、高雄三市に於て開催された愛婦各州支部主催の講習會に招聘され時局に則應した洋裁手藝の講習を終へて二十三日歸北した、台北に於ける講習會は豫定を變更して二十六日から三日間市公會堂に於て愛婦市分會主催で洋裁手藝講習會を開催することとなつた、會費二円、講習科目は子供服、婦人服、歐米手藝等で申込は市役所內愛婦及び會場に於て受付ける由

松村諦成氏逝く

【大阪二十三日發同盟】日本絹織取締役社長兼大日本紡、日本レーヨン取締役松村諦成氏は肺炎のため二十二日大阪住吉區の自邸で逝去した享年六十八

あすの天氣
臺北地方 南東の和風晴後曇雨
北部地方 南東の和風曇後驟雨
東部地方 北の和風曇後驟雨
西部地方 北の和風曇一時雨
南部地方 北の和風曇

基隆港內の清掃

【基隆電話】基隆水上署では二十三日午後一時より署員、港內關係者總動員の下に港內の海面清掃を大々的に行つたが市役所でも水上署と協力、運河の清掃を行ひ、台

チヤールストン號で大谷代理公使コリガン公使等を乘せてこれを港外に要衛し十九發の弔砲を以て故大使の遺骨を見送ることとなつてゐる

基隆港の閘門基隆港として恥しからぬ様にした

映畫と演藝
◆第二世界館 畫一時上映 1ヴアブリメ征服 2顔 の 朝 3母の歌(前篇) 4母の歌(後篇)
◆タイゲキ 畫十二時上映 1臺日ニュース 2パラマウントニュース 3菊水太平記 4居候は高尉
◆國際館 畫十二時上映 1臺日ニュース 2陽氣な姫君 3ロイドのエヂプト博士
◆芳乃館 畫一時上映 1臺日ニュース 2孝女白菊 3復活祭のボスコ 4亞細亞の娘
◆新世界館 畫一時上映 1パテーニュース 2朝日子供グラフ 3大毎ニュース
◆大世界館 畫十二時五十分上映 1臺日ニユース 2浪人吹雪 3愛嬌京子の瓦版辨天小僧 4ロツパの大久保彦左衛門 1? 源太怒濤劍 3お孃さん 4快傑・塙團右衛門
◆榮座(合同劇) 1女 美 し 2低氣壓製米 3愛に甦る者 4珍說幽靈

外務員 中卒程度二十才以上 履歷書持參本人來談 本町二 放送局ラヂオ相談所

謝近火御見舞
嘉義市榮町四ノ二
榮發材木商行
趙石君

謹謝會葬
笹原元
外親戚一同

新鮮で美味て經濟
明治の罐詰
味の傑作集
明治製菓株式會社

超記錄的責行御禮! 戰捷の春を飾る感謝大奉仕!
現地にて即賣 今すぐ御視察を!
人氣沸騰 申込殺倒 切迫る
ゼヒ此の機會に
北投溫泉 住宅地 土地即賣
驛から一〇分で歩いて行けます(?)
溫泉・水道付! 坪 ¥5.50ヨリ ¥7.80マデ
價格 坪五圓五十錢ヨリ七圓八十錢マデ
場所 新北投驛ヨリ左ニ不動瀧行道路約五丁 天山南麓ノ緩傾斜面
交通 淡水線ガソリンカー 局營バス・巴バス 右新北投驛下車東へ徒歩七分
總坪數 壹萬餘坪
區劃坪數 百五十坪乃至二百坪前後
サービス 現場御視察ノ方ニ往復乘車賃銀ヲ御支拂ヒ致シマス(此場合復券ヲ御示シ下サイ)
詳細は御申越次第明細圖面と共に說明書御送り申します
左記の場所に御出下されば詳細御說明並に實地御案內致します
1.本社 市バス千歲町三丁目停留所前
2.北投御案內所(新北投驛前)
土地住宅 常盤土地住宅株式會社
臺北市千歲町三丁目十二番地 電話 五一七八番

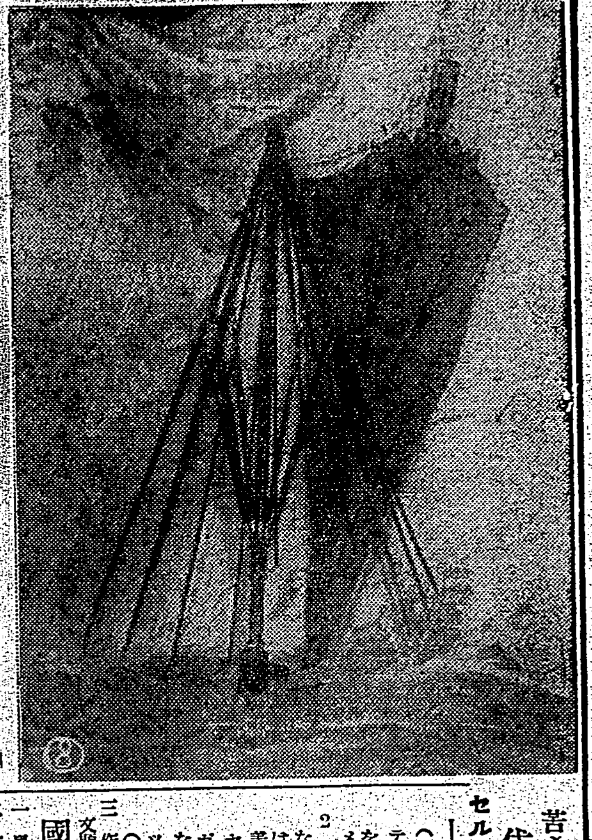

苦心の結實 代用品調べ(8) セルロイド製の洋傘骨

北一師公學師範部演習科 女生徒入試問題

國語 第一時(八十分)

一 左ノ文中 傍線ノ部分ヲ解釋セヨ

1ことわりならぬふるまひをしてあながちに願はむこそあしからめ。2ほどほどにつとむべきわざをつとめて富み榮えむこそ父母にも先祖にも孝行ならめ。身窶へ家貧しからむはうへなき不孝にこそありけれ。ただおのがいさぎよき名をむさぼるあまりにまことの孝をわするるもまたもろこし人のつねなりかし

答1
2
3

二 左ニ就キテ知ルトコロヲ簡明ニ記セ

雨月物語
徒然草
桐一葉
竹取物語
風土記

三 左ノ文中 傍線ノ部分ヲ説明セヨ

芭蕉の唱道した正風はわが文學史上劃期的のものである。1この翁に集りその翁に應じた人々は頗る多く、世に十哲とよばるる高弟達は、おのがじし師の歿後の天下に活躍した。2併し彼等は、それぞれ異を立て派を築き3師の正風を離れて次第にわが好む所に陷つた。4芭蕉の正覺は、芭蕉の人格を以てしてはじめて達し得る三昧境であつた。5故にその弟子達は師の一部を摸索して永くこれを固守するか、然らざればこれを逸出するより外に道はなかつたのである

答

國語 第二時(八十分)

1
2
3
4
5

一 文法

1、次ノ文中ノなむノ異同ヲ説明セヨ。

イ 散りなむ後ぞ戀しかるべき
ロ 花も咲かなむ。
ハ 花の散るなむいと惜しき。

2、左ノ文中ノ活用語ヲ取出シ、左表ニ例ニ倣ヒテ記セ。

千里寄せくる海の氣を吸ひてわらべとなりにけり

語	品詞	未然形	連用形	終止形	連體形	已然形	命令形
(例)行く	動詞	か	き	く	く	け	け

二 左ノ文中ノ片假名ヲ漢字ニ改メヨ。

1 クワンサツ( )テミツ( )、シキケン( )トウテツ( )、能く其のビ( )をウガ( )つて本質をセンメイ( )す。

2 社會生活のフクザツ( )な今日に於ける我が國の婦人は從來の樣にカンソ( )な美のみでなく、これに一段のセンレン( )を加へてイウガ( )にしてセイソ( )な、ソウメイ( )にしてセツキヨク( )的美をソナ( )へねばならぬ。

三 作文

文題 慰問袋(口語文)

國史(一時間)

一 皇大神宮の起源を説明せよ。

二 左について述べよ。

イ 枕草子
ロ 正倉院
ハ 朱印船
ニ 佐野常民

三 江戸時代に於ける尊王論の發達について左の問に答へよ。

イ 發達の由來
ロ 主なる尊王論者
ハ 尊王論の影響

數學(二時間)

1 5%ノ食鹽ヲ含ム食鹽水60g＝何程ノ水ヲ加ヘルト3%ノ食鹽ヲ含ム食鹽水トナルカ

2 或遊園地ノ入場料ハ1人30錢デ，團體＝對シテハ30人以上ハ1割引，50人以上ハ2割引ノ規定デアル，50人未滿ノ團體デ50人ノ團體入場券ヲ求メル方ガ有利デアルノハ幾人以上ノ場合デアルカ。

3 横ガ縦ヨリ15糎長ク面積ガ250平方糎アル矩形ヲ作ルニハ縦横各何糎トスレバヨイカ。

4 1カラ99迄ノ奇數ノ總和ヲ求メヨ。

5 矩形ノ對角線ノ長サハ相等シイ。コレヲ證明セヨ。

6 円＝內接スル四邊形ABCDノ對角線AC，BDノ交點Pヲ通リAD＝平行ナ直線ヲ引ケバコノ直線ハ△BCPノ外接円＝切スルコトヲ證明セヨ。

チャア坊豆日記(14)

新関けんの介

身の上相談

相談相手なく思案に餘る精神上の問題で御相談になりたい方は手紙で身の上相談係宛御申込み下さい、電話や面會は御斷りします

世話した店員がよくない

問 私は今年十八になる者で三年前から現在の店に奉公してをります、昨年の秋頃遠縁に當る十六の少年を店にお世話しました、その少年はもとく短氣な少々ひねくれた性質の者ですが、奉公にでも出したらだんくなほるだらうと思ひました、彼が入店以來私も優しく親切にいろくと面倒を見てやりましたが、日が經つにつれて生來の氣性が現はれて參り、主人の前ではおとなしくしてゐるが主人の目のとどかぬ所では仕事をなまけ、仲間などにも無茶をするので皆から排斥されるやうになりました、私もいろくと話してきかせるのですが言ふ事をきかぬのみか私が分不相應主人に信用されてゐる事を怨みことごとく敵意をもつのです、私も何となく恐ろしくもなり、又店に働いてゐるのも厭になりどこか他の店に移らうかと思ふのですが、主人の御恩もあり、又家に老母が居るので心配かけるのも辛く困つてをります、どんなにしたらばよいでせうか(英夫)

主人の協力を願へ

答 年齡の隔り遠はない關係があり、特に性質のよくない子供であるとすれば貴君に對する猜疑とか恩義とかいふ考に缺けた行動があつて不愉快な點も多いことと存じますが何を申しても貴君も未だ少年の域を脱し切つてゐない年配であり、その少年に對する指導といつたやうなことにも手ぬかりがあり、又行屆かない點が多からうと存じます、ですから此の始末を自分達二人だけの係りあひとして解決しようとするのは少々無理です、一面店にお世話した立場から御主人に對しては勿論その少年に對しても一應の責任を持たねばならぬわけですから、よく少年平素の氣質、現在の狀態などをくはしく御話申上げて少年の誘導に關し御主人に御協力を願ふべきです、人間の性質氣性といふものは短期間に易々となほるものでないことを覺悟し大きい慈悲心を以て氣永く啓發に努力を拂ふべきでせう、どうしても見込が立たないといふことになれば、退店させるのも又已むを得ないでせうが、貴君が逃出す理由は一つもない、さういふことではお店に對しても甚だ忠實を缺いた進退となりませう、厄介なことから逃避るといふやうな考方では將來何事にも成功はむづかしい、どんな所に逃げて行つたところで、それ相當な困難といふものは必ず待構へてゐるのが人の世です、強い意思と誠意だけが必ず克つといふ信念のもとにおつとめ下さい(係)

結核に

肝臓 ビタミンB2複合體

理研 ビタス

患者の食慾を活潑にし胃腸の働きを盛にし、睡眠を改善し、體力を快復にし、病勢を全般的に好轉し輕快に向はしめる。其效果は結核史上注目すべき良好なるものと認められ、絶大なる好評を以て迎へられてゐる。

一〇〇錠 二圓五〇錢 藥店にあり

文獻進呈 東京日本橋本町株式會社三共商店へ御申込み下さい

株式會社三共商店

ニキビの原因は?

タアキイの研究談

ベトついたり、ノビの惡いクリームを春頃も使ふなんて……まるでニキビ吹出物の原因をつくるやうなものね。

ほんの一寸した注意なんですわ。現に私も前にはよくポツくが出來て困りましたの。それにどうでせう。あのサラつと溶けこみ、殺菌効果の強いバニシング――マスターにしてから、彈力ある若肌になつて、これを化粧下に、あの新鮮な肌色の新り色、マスター・ホームパクトや粉白粉をつければ、とても自然につくのよ。

爽やか

サラッと

バニシング マスタークリーム

五ケ月から マンナと果汁を!

母乳の充分あるお母樣方でも五ケ月頃から乳が薄くなつて參ります 消化の良いミルクビスケットと季節の果汁でこれを補充して下さい 幼児の體の基礎は五ケ月で決定致します

一枚十三カロリー

パッケーデス入 十錢・五十錢

森永 マンナ

森永製菓株式會社

若返る サット頭髮 ヨツトローション

M1421

たいいと 體位と護身の術は……驅虫……

虫下し マクニン

のみ易く・よく效いて・害がない

ゼリ	錠劑	
.20	.30	
.50	.75	
1.00	1.35	
2.00		

株式會社 藤澤友吉商店

大阪市東區道修町 東京市日本橋區本町

輕くて丈夫な コレダ! 一台で三台分保つ 國策型自轉車

ノーリツ号 自轉車

岡本工業株式會社

英數國漢地歷 ノーシン 愉快

試驗に進む豫定通り進まぬ時に

藥店にもあり

コシケ・婦人病 全快者が多い婦人病

美神丸

自宅で秘密に治る

子宮が惡くて足腰が冷え、頭痛めまひ逆上たり、下り物、白ち、こしけ、月經不順、月經痛、美容の衰へ、血の道、ヒステリーで夫婦仲が惡く、子供の出來ない方、この樣な病狀の方は今スグ美神丸を御愛用下さい。

五週間分 二圓八十錢
十週間分 三圓五十錢

大阪市東區南久寶寺町堺筋
合資會社 宮內善進堂 本舖
振替大阪五七番

無代進呈

全國の親切な藥店にてご販賣す 品切れの際は直接本舖へ御註文下さい。類似藥にご用心!

MP107

メヌマポマード

洗つてサラッと落ちる名品!

純粹度最高の植物性

今日も一日働いて 埃かぶつて來た頭髮 メヌマが流すひとときの 落ちの清しさ 快さ 香りうれしやその後の 頭皮に滲みる一梳

東京 大阪 井田京榮堂

開花三世相

（132）　村松梢風作　中一彌畫

毒の雨（四）

「何をする！」

猿橋は咄嗟に身を退いたが、油断してゐたところだから左の二の腕を少々ばかり斬られた。

「お龜、さては、人をたばかしたな」

「知れたことだ」

お龜は遮二無二斬つて掛つた。が、猿橋は右によけ左によけ無手であしらつてゐる。悲しいかな鍛錬の心得もない女の細腕だから忽ち手が痺れて眼は眩んで來る。そこへ飛び込んでポンと小手を打つとポロリ刀を取り落したのを拾つて猿橋はバッサリと一太刀お龜の左の肩へ斬り付けた。

「わつ！」

と叫んでお龜は倒れたが、直ぐヒョロ〳〵立ち上つて武右衛門にかぶり付かうとするのを武右衛門は足を擧げてパッと蹴つたからお龜は仰向きに轉がつた。

「ク、口惜しい」

「何を吐しやがる、今となつて、いくら口惜しがつたつてもう遅いや。第一貴様は大恩を受けた御主甲斐守を、米津民次郎と共謀になつて殺した大悪人、其の天罰が廻つて今拙者の手に掛つて殺されるのは因果應報といふものだ」

「カ、甲斐守を鐵砲で撃つたのはお前だ」

「俺は只民次郎に頼まれて鐵砲を撃つただけだ。甲斐守を殺した張本人は貴様と民次郎だぞ。だがお龜、貴様も淫婦なら淫婦らしく、此の期に及んで世迷ひ言を並べてゐずと、拙者が引導渡してやるから直に往生するがいいや」

お龜は又もや立ち上つた。

「エヽ、往生際の悪い阿魔だ」

ヨロ〳〵と前へ出る処をグサと一刀脾腹へ突つ込んだからお龜は「ウーム」と云つて虚空を掴み作らバッタリ倒れて息は絶えた様子

武右衛門は刀の血を拭つて鞘に收め、

「ヘテ、いかに人の居ない屋敷でも死骸を座敷に擲つても置かれまい。何んとか好い工夫はあるまいかなあ」

と、獨り言を云つてゐる後の襖を靜かに開けて、

「猿橋君、荒療治をやらかしたないか」

と云ひ作ら出て來たのは萩原左文治であつた。猿橋はひどく狼狽した。

「おつ、萩原君、足下はいつ此処へ？」

「實は米津に少し用があつて先刻來て見れば米津は居らず、若が獨で女と話しをしてゐると云ふから岡燒きぢやないが覗きに來て……」

「それぢや、先刻からの様子を殘らず……」

「立ち聞きをしてしまつたのだ。此のお龜といふ女は以前甲斐守の妾であつた頃、僕も一寸會つたことがあるが、甲斐守殺しの張本人がお龜と米津だとは知らなかつたよ」

「萩原君、聞かれてしまつた上は、もう隱し立てはせん。甲斐守を殺したのはいかにも米津と此のお龜と拙者と三人でやつた仕事だが、どうか此の事は内聞にして貰ひ度い。頼む」

猿橋は手を合せんばかりにして云つた。

「ハヽヽヽ、萩原左文治は野暮は云はぬから安心し給へ。だが、魚心あれば水心、追つて米津と三人で、ゆつくり談合しようではないか」

伊太利と映畫交換
一錢も海外に出さずに
國民外交の實を擧げる

為替管理で外國映畫の輸入が困難の折柄映畫と映畫を交換し日本の正貨を一錢も海外に流さずに國民外交の實を擧げるといふ素晴らしい企てが近く實現する事になつた、これは獨逸映畫協會を通して大陸に輸入されるに對し同じ防共協定國であり作ら伊太利映畫が輸入されないのは日伊親善の上からも甚だ遺憾であると滯日廿餘年に及ぶ親日伊人C・R・ボレリイ氏が伊太利國營映畫會社ルウチエの日本代理者である之幸に、日伊貿易界の三國商店及び日本映畫貿易、合資と協力し各方面と折衝の結果愈よ松竹映畫「大阪夏之陣」及び「ママの縁談」を伊太利に送りこれに對して伊太利からグランディ・フイルム・ストリチ會社の最新作カルミネ・ガローネ製作指揮による音樂映畫「チュセッペ・ヴェルデイ」が齎されることとなつたものだが、娯樂的映畫の交換は我が國は勿論世界最初の事だけに頗る興味を以て見られてゐる

△ボレリー氏談 伊太利映畫が日本の皆さんに見て貰へぬ事は日伊親善のため甚だ殘念なので自分はバーター制を考へたのです、伊太利は現在アメリカ映畫を輸入しないのでそれに代る餘地があり、しかも日本は防共協定國ですから日本映畫は大いに歡迎されるでせう

日活多摩川に俳優合唱團

日活多摩川撮影所では撥て數多の技藝研究會を設けてトーキー俳優としての素質向上を計つてゐたが將來の本格的音樂映畫製作に備へて從來から設置されてゐた男性及び女性の兩合唱團を一丸として擴大強化と決定、日活アクタース・オーケストラに關係の深い島耕二監督を指揮者として杉狂兒、江川宇禮雄、日活里子、轟夕起子等を中心に井染四郎、松本秀太郎、瀧口新太郎、笠原恒彥、伊澤一郎、一穂公子、石井美笑子、松平富美子等の面々が新たに參加して九十餘名の日活多摩川俳優大合唱團を結成し既に撮影の餘暇を利用して猛練習を續けてゐるが主要メンバーの杉狂兒は

「吾々は春から遲くも今秋までには百名以上の團員を擁する日本に於ける異色ある大合唱團として舞臺にデヴューする決心である」

と張切つてゐる

中村扇雀一行の大歌舞伎が來演
三十一日から五日間榮座で

本島へは經費の關係上從來眞の大歌舞伎は餘り來たことがない、先年宗十郎や右團次も來たがそれは唯座頭のみが大名題で所謂ピカ一だつたのだが此度松竹の大幹部俳優で然も故中村鴈治郎の實子で容姿も藝風も亡父そつくりだといふので東西歌舞伎界の人氣の焦點となつてゐる中村扇雀を初め片岡秀郎、實川延三郎、嵐珏蔵、市川九團次、實川八百蔵、中村福太郎など何れも大名題揃ひ一行百餘名の大豪華陣で來臺、今月三十一日から五日間榮座で擧行し各地で開催することになつた、何しろこれだけの大芝居を來臺せしめるのには莫大な犧牲を拂はねばならぬので松竹會社と榮座興行と幾多の某氏とが協商してすべての費用も極度に節約し合理的興行方法を講じ出來得るだけ觀料を安くする樣にするさうだ、主なる幹部は

中村扇雀、片岡秀郎、實川延三郎、嵐珏蔵、市川九團次、中村福太郎、實川八百蔵、中村霞、中村扇右衛門、中村扇車、市川九美蔵、中村小扇、中村扇入、中村扇女

其他若手の錚々たる連中が揃つてゐるし長唄は松永和左衛門、杵屋連中、義太夫連中も全部本格的に陣容を整へて大小道具も一切內地から持つて來るさうだ、從つて本島の歌舞伎ファンは眞に未曾有の華麗雄大なそして力に充ちた大芝居が觀られることだらう（寫眞は右より中村扇雀、片岡秀郎、實川延三郎、嵐珏蔵、市川九團次、中村福太郎）

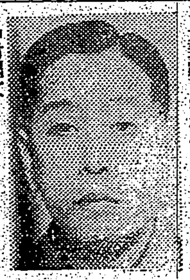

臺日漢詩壇

選者　魏清德

新春　陳其春

勞々六十五春秋。雖比漁樵得自由。但見新正松插戶。不聞爆竹相投。熙來攘往自奔走。名淡利爭何怨尤。老我白頭無所恨。只傷病脚未全瘳。

基隆　鄭啓明

蒼嶺棲北有基隆。四面山環市在中。良港無深波浪穩。舳艫日夜日交通。

雨

雞籠漢源泗[illegible]。基隆名物不虛傳。詩詩探上鶏球[illegible]。[illegible]

大某生見雲韶　美和子

[illegible]

感懷　黃登彩

有限精神須愛惜。不應怪僞稱靡。故園株守愧才微。傲骨崢々搜不吧。富若非仁何足道。貧能無諂未全非。蕉陰覆鹿終成幻。橋上閒看貴見機。甚欲扶搖搏片里。寸心空自羽毛摧。

日本刀　王先進

凜々寒威白似霜。抽時可座放光芒。草間狐兎何須道。斬盡終當斬巨狼。

○

百鍊工成案作臨。時々熱血湧如潮。吹毛分利休輕試。武道從來貴勝不驕。心血良工幸[illegible]。世々[illegible]秋冬。時迎[illegible]武錬。[illegible]

カナ文字ニユース

△[illegible]ヲ ワタッタ 中支那ノ ワガブタイハ ニマヨフ テキヲ オヒチラシナガラ 二十日ノ ヨアケ 太子嶺ヲ センリヤウ シマシタ。ソレカラ ヒキツヅイテ テキノ タイグン タテコモッテヰル 武寧ニ ムカッテ ゼンシンヲ ツヅケマシタ。

△センセンハ マイニチ アメガ フリツヅイテ ミチガ タイヘン ワルクナッテ ヰマス。ヘイタイサンタチハ ウマノ オナカアタリ マデモ アル ヤウナ ヌカルミノ ナカヲ ドンドン ススンデ ヰマス。

△コドモノ ヒアソビガ モトデ オウチガ タクサン ヤケテ シマヒマシタ。コレハ 二十日ノ ゴゴ テイチノ 鹿兒島縣ノ キナカデ アッタ オハナシデス。コノヒハ チヤウド ムラノ オマツリデ、ムラノ ヒトタチハ ミンナ ソトヘデテ ヰマシタノデ、ヒハ ミルミル ウチニ モエアガリ 百ケン アマリノ オウチヲ、ゼンブ ヤイテ シマヒマシタ。ウチヲ ヤカレテ シマッタ ヒトタチハ バラックノ ナカニ ハイッテ フルヘテ ヰマス。コドモノ ヒアソビガ イチバン アブナイ デスカラ ヨク キヲツケマセウ。

△ドイツガ ダンダン リッパナ クニニ ナッテ キマシタノデ、イギリスハ トテモ アワテテ ヰマス。コンド ドイツガ チエツコノ クニヲ ヲサメル ヤウニ ナリマシタノデ、イギリスハ フランスヤ ロシヤヲ サソッテ、ドイツノ ジャマヲ ショウト シテヰマス。イマ ヨーロッパハ タイヘンナ サワギデ、イツ センサウガ オコルカ モシレマセン。

メガホン塔

▲書籍組合員でない便利屋が書籍を賣つてゐるがどういふ譯ですか取締は出來ないのですか（組合員）▲大阪の爲島一葉には[illegible]▲二十日午後五時頃表町二丁目附近で子供用ケープ一枚拾ひました心當りの方は電話をかけて下さい（電話六一五番）▲三月二十日[illegible]上田兩名は[illegible]檢査成績は大和、上田兩名は結核菌あり[illegible]は檢査不能他に菌なし（臺北州衛生課）

商況（廿三日）

臺灣正米市場
前場

▲一期蓬萊　當　三、八六　三、八〇　充　六車　中　三、八〇　先　不申

▲一期丸糯　寄　三、四〇　止　三、四五　高　三、四五　安　三、四〇　五車

▲一期蓬萊　中場　當　三、六〇　中　三、八〇　三車

▲一期丸糯　寄　四、五〇　止　[illegible]　高　[illegible]　安　[illegible]

臺灣正市公定相場
▲一期蓬萊　當　三、七〇　三、八〇　中　三、八〇

▲一期丸糯　一四〇　五車

基隆在庫米
二十三日朝現在
▲出米高合計四三車
二期蓬萊米　六、八五四袋
二期丸粳米　二、九三二
一、二期蓬萊白米　一七、二〇一
一、二期丸糯白米　八四一
合計　四六、八二八

高雄在庫米
二十三日朝現在
到着米　一四車
二期蓬萊米　六、七七二
二期丸粳米　五三一
二期長粳米　七、六一三

大阪期米前場
節	當	中	先
一	三五、八二	三六、二三	三六、五一
二	八一	一三	五一
三	七六	二一	五〇
四	七五	一八	五〇
五	七五	一五	五〇
六	七四	一四	四九
七	七三	一四	三六

東京期米前場
寄　三六、一六　三六、五五　三六、六八

神戸期米前場
寄　三五、〇六　三五、二七　三五、五〇

東京銘柄清算前場
▲一期蓬萊　當　寄 落　引 落　中　寄 不申　引 不申　先　寄 三、四〇　引 不申

▲一期丸糯　寄 落　引 落　三五、三五　三五、七九

東京銀行貨株
日産　五二九、五　新　三七五、〇
正金　一九七、〇　新　二六、八
帝海　一〇一、一　同　一七七、七
東鑛　一〇二、七　同　二一、一
鐘紡　九〇、〇　同　二二、三

東京國債實物前場
一、四　一〇三、〇〇　一〇三、〇〇
二、四　一〇三、〇〇　一〇三、〇〇
甲號　一九八、八〇
東電　一〇一、六〇
末合　三七二、九〇

東京短期前場
	寄	引	高	安
東新	二三一	三三	三六	三八
大新	二六九	六三	六九	六五
鐘新	七六六	六九	六三	六四
帝人	八九一	九一	[illegible]	[illegible]
東レ新	七九二	[illegible]	[illegible]	[illegible]
日産	六〇三	〇六	九八	九〇
日石	七七六	〇三		

東京長期後場
新東　一九四、六二〇株　賣方一四五、八七〇株　買方五四店
新鐘　[illegible]
東新（以下略讀不能）[illegible]

東京長期總取當
當限　四四六、〇四〇株
中限　六五七、六四〇株
先限　二六八、九九〇株
合計　一、三七〇、六七〇株

大阪短期後場
[illegible]

大阪長期前場
銘柄	寄	引
大株	七二、一	二二、一
大新	六七、一	七、〇
東新	二六、〇	五、四
鐘新	七七、七	[illegible]
滿業	七二、三	[illegible]
住（鉛）新	[illegible]	[illegible]
日レ	七三、五	三、〇

大阪砂糖清算前場
限	寄	引
三限	一二、七五	一二、七六
四限	八六	八七
五限	九四	九六
六限	九五	[illegible]
七限	九九	一三、〇二
八限	三、〇一	〇二

大阪砂糖現物
三温（ＯＢＢ）　一〇円八五錢
分蜜（ＭＳ）　一〇円〇〇錢
精糖（臺產）　一三円九五錢
同（爪哇）　一四円〇〇錢
同（日）　一四円〇〇錢
耕地白糖Ａ双　一三円八〇錢
黑糖　一三円〇五錢

神戸豆粕前場
三月限　六、〇三
四月限　〇三
五月限　〇三
六月限　〇六
七月限　〇八

大阪棉花前場
四月限　三四、〇〇
五月限　三四、〇〇
九月限　三三、〇〇

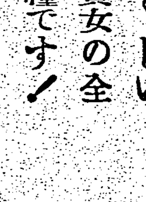

健康美は春に輝く！

健康美完成の爲に蜂ブドー酒を朝夕召上れ！　この一杯は葡萄糖・果糖・鐵分等の滋强素を豊富に含み　みづ〳〵しい若さ！美しさ！を　貴女の全身に見事盛る健康の糧です！

美味滋養　補血强壯

蜂ブドー酒

臺日案內

書籍　支那大地圖　[illegible]

醫院　性病科　永吉醫院　[illegible]

內地土產　木瓜とタンカン　矢野商店

寫眞　芭蕉煎餅　下江商店　カメラの御用は先づ西尾へ

時計眼鏡　フタバ寫眞機部　メガネは金光堂　小川メガネ店

金融　實屋

藥種商　喘息にはワンカ　淋病には黒焼　肺炎　吸入用酸素

洋服　[illegible]

食料品　名產鮎うるか　[illegible]

製靴商　靴の[illegible]納品

ラヂオ器械　ラヂオ十ケ月賦販賣

雜件　ランドセル　村井商行　特許　岸喜鑑　山芋　各種コークスと木炭　金買入所　鎌野時計舗　冷藏庫製作は八木　春時タネ新荷着　婦人洋裝品

五十鈴鑛業株　關東重工業株　推奨ス　岐阜市　濤鐵

昭和十四年改訂版　三十萬分ノ一　臺灣全圖　發行所　臺灣日日新報社商事課　定價一圓五十錢　送料六錢

■本邦唯一のクリーム石鹸！

資生堂石鹸　質よく匂ひよく泡立ちよし

高級植物性油脂を主要原料として抹香鯨の特殊油様物質を配したる本邦唯一のクリーム石鹸・高雅な香りで泡立ちよく清掃作用と整肌作用とを兼ねた專賣特許の石鹸です

專賣特許　第一〇一四二二號

一個　十五セン

湿布にエキホス

感冒＝肺炎

氣管支炎・扁桃腺炎　中耳炎・百日咳　神經痛・ロイマチス　打撲痛・捻挫・齒痛　凍傷等……

孰れもエキホスの好適症にしてエキホスを塗布すれば特有の鎮痛と保溫の兩作用により速かに炎症を去り疼痛を輕減し、熱を下降せしめ頗る爽快の感を與ふ用法簡便にして一回の塗布よく長時間効力を持續す。

結核性肋膜炎、腹膜炎、淋巴腺腫（瘰癧）等にはエキホス姉妹品たるグアヤコールエキホスの使用に依り効果一層顯著なり

御注意　近時外觀、包裝等エキホスに類似せる製品多數あり御購入の際には必ずエキホスと御指名を希ふ。

信用ある藥店はエキホスを販賣す

純國產品

包裝　一〇〇瓦　二五〇瓦　五〇〇瓦

發賣元　株式會社　武田長兵衛商店　株式會社　塩野義商店

製造元　二巴合名會社　大阪市東區道修町

A―107

臺灣日日新報
本日夕刊共十二頁
編輯兼發行人 佐々木守
發行所 臺北市榮町四丁目廿三番地 臺灣日日新報社
定價 一ヶ月金壹圓五拾錢・三ヶ月金四圓・六ヶ月金八圓四拾錢・一ヶ年金十六圓（日本內地及滿洲國支那）
廣告料 普通廣告一行金壹圓・特別一行金貳圓
電話 總代表五八〇二・五八〇三

社説

所謂四國會議は泥縄のみ　廿世紀後半は防共陣躍進期

一

東歐に於てここ一週間に亙るドイツの電光石火的行動に依て、ヴェルサイユ條約が人爲的に造り上げたチェッコ・スロバキア共和國は脆くも姿を消して了つた。即ちもと同共和國のボヘミアとモラビア兩州とスロバキアとが完全にドイツ保護領となつた上に殘りのルテニア即ちカルパト・ウクライナもドイツ防共陣に加盟したハンガリーの保護領となつたのである。民主國群とは異つてそれ會議だそれ宣言だといふ手數が省略されて、行動が先行し既定の事實となつてから宣言と布告が後に來る。ドイツの如き全體主義國の強味は蓋し茲に存して誠に痛快見るべき案を打たしめられる。平和に惡をたるイギリスは先にミュンヘン會議に成功を收めたのに油斷して、不本意ながらチェッコのドイツ民族居住區域をドイツが併合したのを見逃したが、その際見送つたそのあとに更にドイツが今回チェッコ全土へ觸足を伸べてまんまとこれを手中に收めた行動を見て、一つは國論にも刺戟されて今や漸くフランス、ソ聯そして成るべくはアメリカをも誘うて、ドイツ今後の進出を阻止する運動に立ち上るに至つた。

二

此の運動に對してはイギリスの後塵を拜するに於て稀れ且も足らざるの觀あるフランスは素より一も二もなく賛成、防共ドイツを抑へることに些の異存なきソ聯も愈よ同意を表して居るが、唯だアメリカのみは今分は此の關係の會議への參加は御免と逃げを張つて居る。併し所謂中立法修正の舉には出て居るが、先へ行つても果して不參加で通すか何うかは未だハッキリして居ない。兎に角ロンドンかパリに於て近く此の四國か三國かの會議が行はれるものと見るべきであらう。イギリスの肚裏としては未だドイツの手の伸びて居ないルーマニア、ユーゴスラビヤ、ギリシヤ、トルコ、ポーランド等の東歐及びバルカン諸國にも呼び掛け二十年前に流行した所謂集團的平和保障の形式機構に依り、ドイツ今後の進出を制扼せんとするに在るやうである。其の會議が幸ひに纏まつたとしても既に過去の事實となつたこの事態を何うしようといふの乎。眞逆にイギリス、フランス、ソ聯が聯合軍を進めて武力に依てチェッコを奪還しようといふのではあるまい。もし斯る行動に出るとすれば取りも直さず第二の歐洲大戰の二の舞を演出する事となるのは見え透いて居る。軍備擴張はこれからといふイギリスには恐らくそれは出來まいと思はれる。

三

さすればイギリス今回の行動は要するに時代遅れの集團保障の仕組を徒らに繰返して、恰かも犬の遠吠えにしか過ぎない效果を狙ふに外ならぬやうに考へられるばかりでなく、英佛老大國の歩一歩後退の姿がまざまざと見られて、所謂強弩の末魯縞を穿つに過ぎぬ型通りの運命が刻々迫つて來るの感がある。思ふに二十世紀中葉から末葉へかけてアジアでは日本、ヨーロッパではドイツ、イタリーの孰れも大進出の時期たるべく、要するに歐亞の天地は正に防共國の陣容愈よ整備して"持てる國"の後退"持たぬ國"躍進の歴史が編まるべきのみ。イギリス今次の舉措は全く泥縄であり後の祭りでドイツとしては落ちつき拂つて居ればいいのである。かくして東亞と共に歐洲の新秩序は建設されんとしてゐるのである。

臺灣米管案成立
きのふ貴族院で可決

【東京二十三日發同盟】二十三日の貴族院本會議は午前十時十七分開會、直ちに日程に入り

一、昭和十二年度第一豫備金支出の件外承諾を求むる件

六件を一括上程石渡藏相の說明あつた後、委員附託とし次いで

一、軍馬資源保護法案
一、種馬統制法案
一、兵馬法の臨時特例に關する法律案

の三案を上程委員長報告通り可決、委員長より報告あり質疑に入り

下村宏氏（研究）　東亞の農村の勞働は減少してゐるに拘らず農產物の生產高は減少してゐない、之は農村における勞働能率增進のためである今後事變が一段落ついで壯丁が歸村した場合それだけ勞力の餘剩を來してその餘分の勞働力だけ大陸殊に滿洲に進出せしめなければならぬ、日滿支を通ずる農村政策如何

櫻內農相　米穀政策全般としては大體に日本の內外地を通じての米需給をもつて全需要を滿たし、尙若干の餘剩を見込む程度の計畫を適當なりと信じ年々內外地間における增產計畫を決めてゐるのである今日農村の能率が增進し勞力不足を感じてないとは考へないが今後多數の歸農者があれば農業勞働力は相當の過剩を生ずることは不可避であるから滿洲北支などと連絡を保つて農業移住計畫を進行したいと考へてゐる滿洲における農業は計畫制度を採つてゐるので先づ滿洲國政府と相談しなければならぬので昨年來拓務省においても十分協議を進めてゐる

かくて午後零時十二分休憩

【東京二十三日發同盟】貴族院本會議は午後二時十四分再開

一、臺灣米穀移出管理特別會計法案を委員長報告通り可決

更に

一、地方學事通則中改正法律案外一件
一、關稅定率法中改正法律案外一件

を可決した後委員附託と午後三時十分散會

可決の際の質疑討論
一、臺灣米穀移出管理特別會計法案を上程

【東京二十三日發同盟】臺灣米穀移出管理特別會計法案は二十三日貴族院本會議で可決成立したが可決に際し左の如き質疑討論が行はれた、先づ委員長報告後質疑に入り

下村宏氏（研究）　私は曾つて臺灣に在職した關係上本島人に會ふことがあるが、その語る所に依れば彼等は犧牲の負擔を嫌ふ所ではないが本案反對の故を以て非國民であるとされるのが遺憾であるとしてゐる、當局としては嚴に戒心すべきことである

一、本案に依り臺灣の甘蔗も値下りを來すは必然であるが政府の方策如何

一、朝鮮臺灣等外地における農業の發達は內地に於けるこれ等農產物の需要があるからである、即ち外地は內地移出に依つて恩惠を蒙つてゐるのであるから今回の如く內地の必要の爲め臺灣で石二圓當りの米價値下りを來すも亦已むを得ぬと思ふが如何

一、米は日本國民の生活必需品であるから內外地を通じて有無相通じ米の過剩不足等に依る價格變動の公平化を圖らねばならぬ、且滿支をも通ずる農業政策如何

一、本案を繞つて內地と臺灣との間に感情的摩擦を生じたのも結局內外地を通ずる綜合計畫が無いからである、綜合計畫を立案すれば斯くの如き不用な摩擦はなくて濟むのである、要は內外地行政の一元化に關する政府の所見如何

八田拓相　米價に連れ甘蔗も値下りを生じ農家收入の減少を來してはいけないから特に糖業令を公布して作附段別變更價格を許可制とし、その値下りを防ぐ、內地外地を通ずる米穀の調節については全く同感で今後は臺灣、朝鮮とも一層緊密な提携を保つて行く方針である、唯內地と外地との間では民族風俗の差があるので必ずしも同等に行かぬが不可分の關係に鑑み密接な取扱ひを行はねばならぬことは勿論である、滿洲移民については重大關心を拂つてゐる、最後に本案實施に當つては臺灣總督府と十分密接な連絡を取り島民感情に拂はぬやう萬全の配慮をする心算である

農相　米穀政策全般としては大體日本の內外地を通じての米產高をもつて全需要を滿たし、尙若干の餘剩を見込む程度の計畫を適當なりと信じ、年々內外地における增產割當を決めてゐるのである、將來農業勞働力過剩に對しては滿洲北支等と連絡を保つて分村移住計畫を遂行したいと考へてゐる、朝鮮、滿洲と內地との連絡も十分注意して保つて行く

次いで午後再開、討論に入り

永田秀次郎氏（同和）　私は本案をもつて臺灣米の移出管理を行ふことを妥當なりと考へ賛成するものである、本案が給る臺灣農民の利益を石當り二円だけ[illegible]てゐるが米價の特殊性から見てこの點深く考慮を要するものがある、即ち米は日本人の生活必需品でありその價格は內外地を通じて均一化せられてゐなければならぬ、このために今までは內地のみの犧牲において臺灣米の價格を高位に維持してゐるのである、內地米の生產費よりも臺灣米の生產費は一石につき八円方安い、加ふるに臺灣は二毛作であつて臺灣の米生產者は內地の生產者に比し非常の利益を得てゐる、この生產費の安い臺灣米が高く賣れるのは唯內地に移出出來るが故に外ならぬ、即ち臺灣は內地の犧牲で多大の利益を得てゐるのだから石當り二円だけ總督府で徵收しても決して生產者の利益を害するとは云はれない、今日戰時下で食糧品確保の見地から米增產が唱道されてゐるが、やがて又米過剩に惱む時代が來ないとも限らぬ故に本案によつて內地と臺灣とを調整し米の增產を計ることが必要で、臺灣の米の增產を自然の勢に放任する時はやがて米過剩時代が來た時處分に困るから本案によつて臺灣の米作を一定限度に抑制し餘剩の生產力を他の農產物の生產に振向けしめ、臺灣の農業を多角經營化せしめることは事宜に適したものである、更に本案によつて總督府が徵收する石當り二圓の金は全部擧げて農業施設に用ひられるのであつて臺灣においては米作に偏せず他の農產物化も必要とする現在の時局に鑑みる時は本案は國策上適當なものである、最後に本案は議論に悪影響を及ぼすとの議論があるが異民族の統治は極めて困難であるから當局は十分注意して本案が一視同仁の精神に悖るものでないことを明かにせねばならぬ

貴族院豫算總會

【東京二十三日發同盟】二十三日の貴族院豫算總會は午前十時二十四分開會、井上匡四郎子（研究）よりアルミニューム工業等に關し質疑あり正午休憩午後一時十一分再開、秦平兵衛氏（研究）公債の民衆化について藏相に質し、次いで

岩倉道倶男（公正）　一般官吏の增俸、關係の增俸に對して政府の所見如何

平沼首相　官吏の俸給は先年減じて以來その儘になつてゐる、しかし減俸は下級官吏にはなかつた故に減俸復活と同時に下級官吏の待遇も考慮せねばならず又一般俸給生活者との比較の問題もあるので必ずしも調査會のそうには決し兼ねる、國依の年俸についても同様である

次に出淵[illegible]男（公正）科學の振興について文相に質し

出淵勝次氏（同和）　支那における在留邦人の保護は從來通り外相の所管に屬するか、先般興亞院が設立されて外務省と興亞院との權限が不明である、その限界について說明されたい

外相　在留邦人の保護は興亞院が出來ても領事の職務に屬することには變りはない

出淵氏更に「激增する在留邦人の教育其他衛生に十分留意すると共に阿片等の取締りを嚴にされたい」と希望すれば外相「今後一層努力する」と答へ

加藤敬三郎氏（研究）　輸出振興の對策として貿易の獨占會社を作るといふ噂があるが如何

八田商相　貿易會社の設立についてはこれを一會社に綜合することは色々の問題がある、要は今日まで發達せる輸出同業者の長所を出來る限り發揮させることである、この點について配給機關の會社の設立は目下進行中であるが貿易會社の如きものは考へてゐない

かくて討論に入り島津忠重公（火）から賛成意見を述べて全會一致をもつて原案を可決し午後六時十六分散會

宗教團體法可決
きのふ衆議院本會議で

【東京二十三日發同盟】二十三日の衆議院本會議は午後一時半開會

一、宗教團體法案外一件（政府提出、貴族院送付、委員長報告）

を一括上程、安藤委員長より

この際回教問題につき政府の所信を明かにされたい

と要求すれば

平沼首相　回教はアジア大陸において多數の信徒を有し勢力を占めてゐる、從つて回教の待遇については政府も特殊の考慮を拂ひたいと考へる、由來わが國においては憲法第二十八條に依りその制限に反せざる限り各宗教一樣に信教の自由を有するのであつて回教も他の宗教と同じくわが國において信教の自由を有することは一點の疑ひもない、この宗教團體法は今日までのわが國における各宗教の宗教活動を基準として制定されたので回教は同法中には明定してゐないが宗教と同様の待遇を[illegible]は教會などの設定を[illegible]ことは當然であ[illegible]を待たない

と政府の所見を表明し、かくて宗教團體法案は委員長報告通り可決、多年の懸案たる宗教團體法案は成立を告げた、次いで

一、關稅定率法中改正法律案外一件

を上程、委員長報告通り可決、次いで

一、明治三十五年法律第四十九號中改正法律案（[illegible]）

を上程、委員長報告通り可決、[illegible]せしめ、最後に高岡大輔氏（第一）の緬甸に於ける[illegible]領事館[illegible]に關する質問に對し清水外務次官より

ラングーンの領事館を緬甸[illegible]に昇格することについては豫算の許す限り一日も早く實現したいと思つてゐる、マンダレーに領事館を置くことは今のところ考へてゐない

との答辯あり、午後五時三十分散會

日伊文化協定調印式
外相官邸で嚴かに擧行

【東京二十三日發同盟】日伊兩國の文化提携增進を目的とする日伊文化協定調印式は二十三日午後外相官邸において澤田次官、三谷儀典課長、井上歐亞局長以下關係官並にスカマッカ參事官以下イタリー大使館員參列の上、有田外相及びアウリッチ駐日イタリー大使との間に嚴かに執り行ひ正式調印を了した、同時に外務省では左の如く協定全文を發表した

大日本帝國政府及イタリー國政府は兩國の永き傳統に基礎を置く固有の文化を相互に尊重し且つ兩國間の各種の文化關係を增進し以て兩國間の相互的理解を深からしむるとともに既に幸ひに兩國を結合する友好及び相互的信賴の關係を益々強固ならしむるの希望に促し左の通り協定せり

第一條　締約國はその文化關係を堅實なる基礎の上に樹立するため努力すべく且つこれにつき達成するため各般の協力を爲すべし

第二條　締約國は前條の目的を達成するため學藝、美術、音樂、文學、演藝、映畫、寫眞、無線放送、青少年運動、運動競技などを通じ兩國間の文化關係を常に增進すべし

第三條　前條の規定を實施するに必要なる細目は締約國の權限ある關係官の合意をもつて決せらるべし

第四條　本協定は署名の日よりこれを實施すべく締約國の一方は十二月の豫告を以て本協定を廢棄することを得

外務省の聲明

【東京二十三日發同盟】日伊文化協定調印と共に外務省では文化提携の具體的諸事項に關し次の如き聲明を發表した

本日日伊兩國間に文化協定が署名調印せられ兩國の親善が更に緊密を加へることとなつたのは同慶に堪へない、而して本協定に規定せらるる諸種の文化的事業の遂行に關する細目の中兩國の當事者間に取敢へず決定を見た事項の概要を擧げれば左の通りとなつてゐる

第一　兩締約國の一に依り提案せらるべき文化事業研究のための委員會の設置
第二　兩國の文化的接近に資すべき新たなる文化施設の設置及び既存の此種文化施設の擴充並に維持
第三　本協定の精神に則り且つて遂行せらるべき事業の一國に於て行はるべき兩國關係の講座
第四　教授の交換
第五　學生の交換
第六　兩國の一に於て文化的活動に從事する者に對する相互援助
第七　青少年團に依る交驩の增進
第八　圖書、雜誌交換
第九　兩國の文化的接近に資すべき一般並に專門的文化研究の相互獎勵
第十　藝術文化交換
第十一　映畫交換
第十二　交驩放送
第十三　運動競技並に厚生運動に依る交驩
第十四　觀光事業に依る交驩

獨伊對英佛關係
今後惡化の一路
歐洲政局の動向

【ベルリン二十二日發同盟】チェッコ併合、メーメル接收に依つてドイツの東歐制覇は既に完成したかの觀がある、これに刺戟された英佛兩國はドイツのルーマニア進出就中ダンチッヒ回廊回收運動等を阻止してドイツ包圍陣の再建を計畫しただが、その宣傳の喧噪なるに反し實行はゼロと云ふ有様である、歐洲に英佛兩國が號令した時代は既に去つて今や少くとも東南歐洲諸國はドイツの威風に靡きつつあると云ひ得よう、ドイツを中心とする今後の歐洲政局の動向を觀測すれば次の通り

一、英佛陣營に對抗する獨伊の協力は今後愈よ強化されよう

一、ポーランドは地形的にはドイツに包圍された形であるが、獨ソ兩國何れを選ぶかとなれば勿論ドイツに接近するは必然である、最も明朗な對獨關係の基礎はダンチッヒ、回廊問題を解決すると見るが、ポーランドも英、佛兩國の無力が白日の下に曝された今日に英佛ブロックに束縛される愚を見て從來の自主的外交で進むだらう

一、ルーマニアは英佛兩國がソ聯と組む限りこれと協力する害がない、ドイツはルーマニアに對し經濟提携で接近する方針と云はれる、其他バルカン諸國も今回の事件で反獨的になつたと云ふことはない

一、ヒトラー總統は政權獲得以來この六年間は今日程英國に對して強硬態度で臨んだことはない、英獨海軍協定は未だ正式に廢棄されてはゐないが廢棄の意思表示は既に爲されて居り、今後の英國に對するドイツの態度を十分に暗示してゐる、斯くて獨伊對英佛の關係は今後惡化の一路を辿るに違ひない

獨羅通商協定
愈よ近く正式調印

【ブカレスト二十二日發同盟】ブカレストにおいて進行中のドイツ、ルーマニア通商交渉は大綱成立し愈よ近く兩國代表の間に調印を見る運びとなつた、之に依りルーマニア側はドイツに對しルーマニア油田の一部の獨占的採掘權その他の相當程度の利權を與へた模樣でドイツの中歐における經濟的基礎は一層擴大される結果となつた、尙右交渉成立の結果ドイツは最近頗に緊張を見せてゐるハンガリー、ルーマニア關係の調停斡旋に乘出すに決し、ハンガリー、ルーマニア兩國に對して國境方面に集結した軍隊を撤退するやう勸告中と言はれる

ソ聯受諾か
反侵略共同宣言を

【ロンドン二十二日發同盟】ドイツの進出を阻止するため英國政府から佛ソポ三國に提案された反侵略共同宣言案は既にポーランド政府の拒否する所となつたが、在ロンドンのソ聯筋の語る所に依ればソ聯政府は結局右宣言を受諾するだらうと言はれる、尤もソ聯としては宣言の內容が英國案の企圖する歐洲平和を危殆ならしめる脅威ある場合には直ちに侵略的阻止の措置に關し協議を開始するといふなまやさしいものでなく、その內容を一層強硬ならしむると同時に宣言參加國の義務を明確にするやう希望してゐるが併しこれは希望條件であり、ソ聯の宣言參加に不可缺な條件ではないとしてゐる、斯くて反侵略共同宣言に對する參加國はポーランドの拒否に依つて現在の所英佛ソの三國のみとなつたが、英國政府としては目下右三國の加入のみでポーランドの參加を見なくともユーゴー、ルーマニア、トルコ等の諸小國に對して宣言案への參加を勸誘するに足るか否かを決定せねばならぬ立場に來てゐると言はれる、尙これら小國は一旦勸誘すれば直ちに參加を應諾するものと見られるがポーランド政府の參加拒否は現下の情勢に鑑み注目されてゐる

獨リ兩國間新協定內容

【ベルリン二十二日發同盟】二十二日ドイツ、リトアニア代表間に調印を了した新協定內容は次の通り

一、メーメル地方をドイツに併合する
一、メーメル地方よりリトアニア軍及び警察を即時撤回する
一、メーメル港を自由港としリトアニアの經濟的便宜を圖る
一、ドイツ、リトアニア兩國は相互に不侵略を誓約する

內外司法權統一
急速實現は困難
人事停調法委員會

【東京二十三日發同盟】二十三日の衆議院人事調停法委員會で

一、朝鮮及び臺灣の司法權を司法省に統一する件
一、臺灣に民法親族編及び相續編を施行する件

の二案件が問題となつたが右に對して司法省當局としては「司法權の運用適正を期する上から云つて內外法官の人事交流を圖る上から云つても法權の統一を圖る事に對しては賛成である」との意向を有してゐる、然し朝鮮、臺灣兩總督府當局としては本問題は將來必ず解決を圖らねばならぬ問題であるが今日の所では未だその時機に達してゐないと云ふ見解であるから急速に實現は困難と見られてゐる

青島大港を第三國船に開放
加藤總領事が聲明

【青島二十三日發同盟】青島大港は來る二十五日より第三國船に對して開放することになつたので加藤青島總領事は二十三日左の如き聲明を發表した

日本政府は今次事變を通じ作戰上多大の不利を忍んで能ふ限り第三國の權益を尊重して來たことは周知の事實であるが、今般更に第三國の平和的通商を尊重する意味において幾多の困難を排し三月二十五日より第三國船に對して當青島大港の開放を斷行することにしたのである、第三國側に於ては大港開放問題に就き或は第三國通商に對する差別的待遇乃至膠州灣等を曲解し、或は支那の門戶を閉鎖するが如く誤解したものも尠くなかつたことは誠に遺憾に堪へざる所であるが、大港使用制限は全く軍事上の必要以外に何等意なく、殊に第三國の經濟的權益を侵し若くは平和的通商を阻害するが如き意圖は毛頭なかつたのである、今回の措置に依つても帝國が如何に第三國の平和的通商を尊重するか、亦帝國政府及官憲が常にあらゆる問題に就き如何に公正なる態度に出てゐるかは諒解することが出來るであらう、列國に於ては帝國の眞意を諒解し東亞興隆唯一の途であり、また帝國不動の國策である東亞新秩序の建設に積極的に協力するものことを切望しまた期待するものである

政友總裁問題で來月臨時黨大會
新幹部は總裁問題解決後に

【東京二十三日發同盟】政友會では豫て議會閉會直後に改選さるべき新幹部の陣容につき代行委員會において寄々協議中であつたが、二十二日午後八時よりこれに關し緊急代行委員會を開催、先づ幹事長問題を中心に協議を開始したが、鳩山氏の推す岡田忠彥幹事長と中島氏の推す金光庸夫幹事長とが正面衝突して纏まらぬため結局鳩山氏の發議で新幹部は總裁問題解決の後これを決定することになりそれまで現在の陣容をもつて推移することに一決、尙ほ總裁問題決定のために四月中に臨時黨大會を開くことを申合せ二十二日砂田幹事長よりこの旨を公表することとなつた、而して總裁問題解決の手段として多分二十七日の議員總會席上において總裁銓衡委員が地方團體別に推薦される筈で同委員の手で總裁銓衡が成功せぬ場合には臨時大會で公選することとならうが、大體は黨の大勢に鑑み銓衡委員の推定が奏效するものと見られ、解決案としては鳩山、中島兩氏による總裁制の新設、又は現代行委員の總裁職の後を承けて三土、久原、芳澤氏等少數の長老に依る代行制等が考慮され、殊に前者が有力視される、尙ほ銓衡委員の空氣が總裁決定に一決する場合或は臨時大會において公選を決行するやうな場合には中島總裁が實現するものとの觀測が有力に行はれてゐる

松岡滿鐵總裁
辭表を提出
後任は大村副總裁

【東京二十三日發同盟】松岡滿鐵總裁は[illegible]ので、後任には大村副總裁の昇格に內定してゐる

けふの兩院

【東京二十三日發同盟】二十四日の兩院

貴族院　午前十時より本會議を開き戰時健康保險法案外七件を可決、次いで文官追加豫算案を可決する外午前十時より各委員會を開く

衆議院　午後一時より本會議を開き議員提出法案四件その他を可決する外午前十時より各委員會を開く

陸軍辭令

【東京二十三日發同盟】陸軍省發表、三月二十三日大阪府枚方陸軍倉庫に於ける火災事故に關しその責任者たる諸官並びにその後任等につき左の通り發令せられたり

兵器本廠長　少將　三村友茂
兵器本廠附　砲兵大佐　松木正直
大阪兵器支廠長被仰付　砲兵大尉　栗田良三
停職被仰付　少將　渡邊正夫
補兵器本廠長　少將　[illegible]
補造兵廠[illegible]部長

人事

▲小坂秦一氏（明糖營業部長）廿二日來北（吉野）廿四日歸任
▲大關龍孝氏（石油協合會主事）廿四日臺北發高雄へ
▲荘田多次郎氏（大阪荘田商會社長）廿二日花蓮港へ

野村生命

社長　野村悳二
專務取締役　西村勝太郎
相談役　野村德七

本社・東京日本橋　臺北支店　臺北市大和町四丁目四

精力增進　造血アウト　ホルモン　補血強壯　ブルトーゼ
各帝大病院常備藥
補血強壯　ブルトーゼ
神經衰弱　アルゼンブルトーゼ
胃腸強壯　ヨードブルトーゼ
補精強壯　キナブルトーゼ
結核強壯　グアヤコールブルトーゼ
安眠強壯　キナオブルトーゼ
（臺灣代理店・東京の部誌入手）
株式會社　藤澤友吉商店
大阪市東區道修町　東京市日本橋區本町

日本の財政經濟は健全にして餘裕綽々
外國側の悲觀視は全然當らない
在阪神外人商議所會頭演述

【神戸二十二日發同盟】阪神外人商工會議所の本年度總會は二十二日神戸商工會議所において開催、會頭イー・ダブリュウ・ゼームス氏(英人)は今回滿期のため辭職することになつたが同氏は日本經濟に關する權威として知られその年次報告は英本國へも數千部發送され、日本の經濟狀態に關する理由等は確實なる論據として重視される程である、同氏は去るに方り總會席上次の如く述べた

一年前余は円に關しては樂觀してよいと申上げた、又一九三八年の前半より後半にかけて輸出は上向くと豫言したがこの豫言は正しかつたことが判つた、更らに茲に敢て申上げたい、円ブロック圏外各國への輸出も今後は漸々增進するであらう、支那事變の國債も戰費も屢々外國で見られるやうな悲觀論の要は認めぬ、世界大戰は各國の平均國富の四十四パーセントを費消した、若し日本が同じ割合で費消するならば未だに五百二十八億圓からの餘裕がある、余は去るに臨んで個人的に申上げたい一九三四年三月本總會において余は會員の諸國が一刻も早く滿洲國を認めた方が賢明な策であると申上げたことがある、余の五年前のこの提唱がその通り行はれてゐたなら今日どれ程の便宜を與へてゐたか判らぬ、多數の外人商會も閉鎖せずに濟んだであらう、滿洲國の承認は今からでも遲くはないと思ふ、總ての國が滿洲國を承認し支那事變を早く解決して世界の遊資を支那資源開發に向ければ次の五十年間に世界の繁榮は期して待つべきものがある

思惑資金の融通を今後銀行でも嚴戒
總督府よりの示達を遵奉し
島內銀行が申合せ發表

台北銀行集會所では此程總督府より各銀行宛"思惑取引に對する資金融通自戒に關する"大藏省の示達を移牒し來り、事變下銃後協力に遺憾なきを期する樣示達があつたので、その趣旨を遵奉加盟各銀行に於て左記申合せを實行することとなつた

一、申合事項 事變下物資統制の折柄生絲絹織物其他物資貿易、買占賣惜思惑取引を行ふは事變下財政經濟一般に惡影響を及ぼすものなるを以て此種思惑取引に對する資金融通は嚴に之を自戒し以て銃後の協力に遺憾なきを期すること

(參考)思惑取引の對象となる虞ある物資 生絲、絹織物、人絹織物、毛織物、メリヤス、生地、新毛絲、木材、小麥、屑鐵、木炭、石炭殊に無煙炭、鋼鐵、雜穀、雞卵、鹽干魚等

で右申合せは台銀、勸銀、三和、商工、華南、彰化、貯銀の島內本支店出張所等全部に亘り適用する由である

對滿支南洋貿易 三百廿萬圓の出超
總督府調査發表

總督府稅務課調査に依る台灣對滿洲、支那、南洋貿易二月分は輸入が四百十九万七十二円、輸出が七百四十万八千四百九十九円で三百二十一万八千四百九十九円の出超であつた、これを前年同月に比較するに輸入では七十万八百九十九円、輸出では五百十六万五千四百十九円の增加を示してゐる、輸出の主なるものは滿洲、關東州向け及び北中南支那向けで前者は前年同月に比して百三十万円、後者は三百八十万円の激增で大陸經營の進捗につれて本島貿易にもその片鱗が現れてゐる、通關地別に出入を列舉すれば左の通りである(單位円)

	輸入	輸出
支那	[illegible]	[illegible]
滿洲及關東州	[illegible]	[illegible]
南洋	[illegible]	[illegible]

海口臺銀支店 卅一日に開業

【海口二十二日發同盟】台灣銀行海口支店開設のため去る十一日來島以來その準備に奔走中であつた門田台銀海口支店長は西條各方面と諸般の打合せを終へ愈よ二十一日業務を開始した、先づ東京の爲替業務及び預金、貸金等の業務より始めるが將來は通信の完備を待つて積極的に對外爲替業務にも乘出す意圖であり、南支、南洋方面に於ける工作的金融機關としてその活躍を期待されてゐる

物價調整のため 購買券と共通券
高雄商議の新考案

【高雄電話】高雄商工會議所では高雄市の高物價引下げ策に關し種々苦心してゐるが消費者の協力を求める一手法として市內各業者に組合を組織せしめ購買券及び共通商品券を發行せしめる事となつた購買券は各組合で發行し各組合加入商店から購買者に配布し、購買者は購買券を持つて市內各加入商店から現金同樣に物品を購入出來、購買券を組合に提出すれば發行者は購買者の薦め先組合から現金を貰ひ受け又共通券は會計から現金を貰ひ受ける仕組みで最初の試みである、右に關する件を協議する爲め二十六日午後一時半から同工業會館で市內二十七名を集め協議會を開く事となつた

來年度に計畫する 稅制整理案
大藏省の根本方針

【東京二十二日發同盟】政府は今議會に於て屢々言明せる如く十五年度より中央地方を通ずる稅制の根本的整理を斷行する目的をもつて大體通常議會にこれが準備に就き相當の日數と調査を必要とするので大藏省では四月早々稅制調査會を開き各般の問題を審議しこれが打合せを行ふこととなつた、然して稅制整理方針としては小委員會を設け整理の進捗を圖る意向であるが右の根本方針をもつて臨む見通しである

一、中央及び地方を通じ負擔の公正を圖ることを目的とする

一、生產力の擴充に支障なからしむる樣考慮する

一、財政計畫の確立を圖るため彈力ある稅制を確立する

一、現行の複雜なる租稅法規を簡易化し納稅上の便宜を圖る

一、消費節約、貯蓄獎勵の趣旨を加味する

一、臨時利得稅と超過所得稅を合體せしめ臨時利得稅の基礎年度を再檢討する

一、相續稅を增徵し又綜合所得稅の研究を行ふ

一、消費稅に就ても酒、砂糖、織物等の增徵、物品稅の新設等を研究する

一、地方財政調整交付金制度の恒久化を圖る

新協定を拒否せよ 印度當業者は不滿

【ボンベイ二十二日發同盟】英印新通商協定の結果インド綿業者は英國綿布關稅引下げと通商協定されたが花紗輸入制限は[illegible]ランカシャーを利するものであるとして非難の聲が高い、國民會議派機關紙ボンベイクロニクル紙も二十二日の社說でこの不當を論評し日本當業者は新協定に對する拒否を決議すべきであると述べてゐる

丸糯移出高 百卅萬袋突破

去十七日高雄出帆松安丸は東京清水行蓬萊四、〇二〇袋、同日同港出帆の丸は阪神、門司行在來米一九九袋、長臨一、九六二袋、同日同港出帆の丸は東京行蓬萊五七七袋、十八日高雄出帆の丸は門司、鹿兒島行長臨一、三六五袋、二十日基隆出帆の丸は阪神門司行蓬萊三〇〇袋、丸糯一〇、〇三七袋を又二十日基隆出帆の丸は阪神門司行蓬萊一、七七一袋、丸糯三、〇〇〇袋、二十一日基隆出帆の丸は名古屋、阪神、京濱行蓬萊一、二四八袋、丸糯一六、四三七袋、同白米八二九袋を積取つた、一期米の移出累計は次の通りである

一期蓬萊米	三、三三三、六五一袋
同州キロ入白米	一、七六
同 丸糯米	一、三〇〇、〇三一

水田を苗圃に利用
山出苗增產に成功
兵庫林試の新考案

兵庫縣林業試驗場の研究發表によれば、クヌギの如く主根が過強長大で支根や細根の發生不良な樹種も、その個體生態學的性質を利用して造林すれば、主根短大で細根に富み山出苗として理想的な苗木の大部分を苗圃し得る如き形態の苗木を養成することが出來る、即ち苗畑として水田を使用し、上床式として栽培するときは理想に近い根系の苗木が得られる、本試驗は上床の高さを二一—二三糎、下床四五糎、床間三糎とし、播種の間隔を約九糎、列間を九—一二糎の二列播にして、これを在來の平床式播種法と比較したものであるが上床式は平床式に比し單位面積當りの播種粒數は少くても生育は良好で、苗木の發育は上床式に於て大きい、而も主根は短大で平均長二一糎に過ぎず、支根や細根の發生が極めて多く、第一次支根數も平床式の二倍以上となり、細根數の如きは一〇倍に近い成績を得てゐる、而して根端密度ものは上床式としても主根は長大となるが、根部に於ける支根の發生量が多いから、これに根切を施行すれば優良苗が得られる、平床式によるときは、水田苗畑によつても主根は長大となる傾向があり、これによつて見れば主根を短大ならしめ、支根や細根を多量に發生させるには土壤の下層は多濕通氣不良であつて、上層に進むに從つて漸次乾燥の度と通氣度とを增す如き土壤の斷面を必要とするものの如く考へられてゐる、向、上床式水田苗畑のクヌギ苗は山出苗とするも、根系形態は惡化せず、山出後における活着率は極めて良好である

金賣却に 公債買入に
國策順應の奉公會組織
新竹州が計畫

【新竹電話】金賣却に、公債の買入れに總動されて實行してゐる樣では非常時局の銃後を預かる國民として申訳ないと云ふので、新竹州では此種運動に一々干渉を受けず自發的に所有の金は全部賣却し愛國公債的貯蓄報國をも消化する特殊團體を組織する事を計畫し二十三日午後二時から州幹部が打合せを爲し、更に二十四日午後州下市郡庶務課長を招集して協議する事となつた團體の單位は町會、部落振興會或は一街庄とするか研究されるが名稱は地名を冠して某奉公會となる模樣である

廣東に信用組合
高雄商議で計畫

【高雄電話】高雄商工會議所では南進國策の線に沿ひ南支への經濟進出に便ならしめる爲め廣東金融合作社なる金融機關を設立すべく計畫を進めて居り、近日中にその大綱發表を見る筈だが期待をかけられてゐる

名古屋の興亞博に參加

來る三月二十一日から五月三十一日迄名古屋市で開催される汎太平洋平和博覽會に總督府殖產局商工課から台灣館出陳のため台灣の窯業、水產、林、糖、鑛各業及び商事、交通等に關する寫眞數十枚を出品してゐる

フーバー號の解體近く着手

【高雄電話】去十二年十二月十一日火燒島北岸に擱坐したダラ汽船P・フーバー號(二一、〇〇〇噸)は兵庫の某業者が三十万円を以て買上げ最近その解體作業に着手する事となり、その解體後の鐵材は[illegible]大物として注目されてゐるが[illegible]となつた

改訂英印綿業協定 今月末議會通過か
日本綿布への壓迫增大

【ボンベイ二十二日發同盟】インド政府は今回英印綿業協定を改訂し英國製綿布に對する特惠關稅率を從來の從價二割五分乃至二割から二割乃至一割七分五厘に引下げを行ふこととなり、今月末には議會通過の見込みである、これが實施を見れば、英綿布のインドにおける差別待遇は從來より一層甚しくなり日本當業者は非常な壓迫を蒙るものとして頗る重視されてゐる

內外商況欄(廿三日)

米期 嫌氣投から總崩れ 六圓卅臺迄突込む

堂島米況前場 【大阪二十三日發同盟】買上げ遲延に嫌氣大して寄付から投賣され先限は三十六円五十二錢と前日比四十八錢安となり[illegible]

堂島米況後場 【大阪二十三日發同盟】後場は投げ一巡とともに小戾しとなり先限は三十六円四十錢と前引に比し[illegible]

堂島前場先限主なる手振 買方 [illegible] 賣方 [illegible]

堂島前場先限主なる手筋 買方 [illegible] 賣方 [illegible]

堂島雨建控除俵合 中限 三三、五〇〇石 先限 一五、八〇〇石

堂島雜觀

【大阪二十三日本社特電】[illegible]

砂糖 公定値決定待ちに鈍重

【一清算】【東京二十三日發本社特電】公定値は二十三日の物價委員會に於て決定を見る筈であつたが[illegible]

株式 國際材料に不味 新東崩落後低迷

兜町前場況 【東京二十三日發同盟】前日來嫌氣を加へて新東中心に苦しからぬ成行を示せる氣味にアメリカの中立法改正案が傳へられてフランス新協定成立等の好材料もあり[illegible]

《北濱展望》

【大阪二十三日發同盟】昨後場頃は東京の大手筋を始め漸く買方に[illegible]

財界 株界

【東京二十三日發本社特電】[illegible]

島內現株相場

島內商況

臺灣正米市場

米界餘聞

【大阪二十三日發本社特電】[illegible]

大連特產前場況

大連特產出來高

大連特產荷動高

綿絲況 大阪綿花後場

爲替 神戸爲替

正金建値

大阪重要商品 【二十三日本社特電】

橫濱生絲前場

橫濱生絲後場

東南西北

元臺島米取引所理事であつた文節氏が珍らしく一年振りにやつて來たのは昨年七月の神戸地方大水禍の爲めだといふ▲その文節郎氏が昨年振りに去年より[illegible]

商業登記公告

●株式會社設立 商號株式會社[illegible] 本店臺北市[illegible]

●保證責任臺北住宅利用組合(變更)[illegible] 臺北地方法院

●保證責任大溪漁業組合(變更)[illegible]

船舶

大阪商船 出帆 基隆出帆

近海郵船 基隆出帆

辰馬汽船 出帆

大連汽船 基隆出帆

丸一組

看護婦講習生募集
今般左記ノ通リ講習生ヲ募集ス、希望ノ者ハ事務所ヘ申込マレタシ
看護婦講習所

本日離臺に際し在臺中の御厚情に對し厚く御禮申上候尚混雜に取紛れ貴名伺洩れも可有之以紙上御禮旁々御挨拶申上候
三月二十三日
故陸軍航空兵中佐池田猛遺族
嗣子 一勳
外 一同

▲洋傘ダケは是非永久保險付……
時雨洋傘 新柄荷揃
▲無料修繕安心の出來る弊店で……
パラソル 五十錢ヨリ 大特賣
臺北市本町一丁目郵便局通り
專門店 三和洋傘店
電話四、四三一番

小兒科 信生堂醫院
末廣町二丁目 電話五五五六番
(病室完備入院隨意)

清酒

台北 台南 近藤商會

內地みやげ 珍品荷揃
基隆驛前 東陽物產商會
基隆支店 電話三六〇番

御料理 基隆港 巖亭 電話一〇

高燥・閑雅・煤煙絶對にない健康地
基隆市 日之出土地商會
敷地月賦販賣 高地給水設備あり

御料理 基隆市日新町 吾妻 電話一三番

基隆 はりきゆ專門 船津鍼灸院 義重町六ノ五・電話一四〇番

御料理 潮湯 基隆港 平和湯 電話四八九番

創作

絶交状（一）

牟禮淳

あれから三度目の正月が、もう來る。

（……之を最後の手紙だと思つてもらひ度い。之を最後に久阪家と木上家の交際が絶たれたものだと……そして永久に結び合ふ時の來ないものだと……）

叔父から父への 絶交状であつた。父にとつても淳にとつても、意外な形式な挑戦状であつた。絶交状の形式を選んで反目し合ふ程の動機となるものを、唯淳に思ひ出せなかつた程、意外な不意打でもあつた。

淳は其の事に怒りを覺えなかつた。深い事も思つて見やうと言ふ氣にさへならなかつた。

古い過去の、金錢の貸借問題が遠因ではあつたが、直接の原因は唯淳の母と叔母との間の些細な感情のからみ合ひであつて、夫を叔父が両家の絶交問題に作り上げ文吉が夫を代筆した事を確認する氣持が強かつた。大人氣ないとさへ思へて、其の氣隨な文面に、むしろ嘲笑を浴びせたい様な氣持だつた。

が、日がたつにつれて、淳の氣持はこぢれて行つた。

署名は叔父であつたが、其の武張つた字體と、氣隨な文面は、此の絶交状が、叔父の長男の文吉の手になつたものである事を物語つて居た。

すると、絶交状を書いて居る文吉の、肥滿した猿蟹や、其の傍で口やかましく默つてゐる叔母の姿や、時々ぎろつとした目を向けて（馬鹿さ……あんな奴を相手にして居たつて、うだつは上らん、今の中に手を切つた方がいいんだ）等と言ふ叔父の姿やらが浮かんで來て、むらむらと腹立たしくなつて行くのだつた。（馬鹿、縁切つた事だ）と思ひ作ら（そつちが其の氣なら……）と、何時か激しい憎惡の氣持に燃えさかるのであつた。

夫から両家の行き來が、ぱつたり止つた。

然し夫は、淳にとつては、堪へ難い苦しみであつた。

叔母の脂切つた顔、叔父の狡猾な目、文吉の肥大した顔には、滿腔の憎惡をあふる事は出來たが、どうしても憎み切れない一つの姿があつた。笑ふと糸の様に細くなる明るい眸、見立つ笑靨、白い歯、淳は笑子を思ふと苦しかつた。

「城内の叔母さん」さう呼び馴れて來た叔母を、忘れる事は今の淳には大した苦痛でなかつた。一緒に海水浴に行つて、未だ小さかつた淳に、女の子の海水着を着せて笑ひ合つた明るい文吉を捨てる事も、夫以上に蔑まれた今の憎惡の方がどれ程大きかつたか知れない。然し笑子を、路傍の女とする苦痛は堪へきれなかつた。憎まうと思ひ作ら、夫は何時も強い思慕に變つて行つた。蔑む様に淳を見下して居る笑子の姿を描いて見たり、そして其の歪めた笑子の頬へ、反對に冷笑を浴せてやらうと考へたりした。が、淳の頭に浮かんで來るものは、夫と全く反對の、ベランダで語り合つた白い横顔だの、正月に「おけさ」をおどつた大きな瞳だの、細い目だのであつた。憎めない者を、憎まう憎まうとかき立て作ら、何時かは強い思慕に變つて行く自分に氣付いて、其の度に苦痛を重ねて行つた。

淳の様子は、だんだん變つて行つた。

嫁家から歸つた姉が、（淳はだんまりやねえ）と言ふ程、口數が少くなつた。母は夫を大分氣にしてゐる様であつた。（叔父さんが寄越した手紙は、お父さんへだけの事なのだよ）と暗に久阪へ行く事を進めたりした。が淳は全く久阪へは足を向けなかつた。

そして夫から二度目の正月が近いのだ。

所が其の久阪へ、父は近頃ちよいちよい足を運ぶらしかつた。始めの中は隠れる様にして行つて居る様だつたが、此頃では平氣で、時には手土産等持つて行つて居るのだつた。

（のめのめと良く行けたものだ）と淳は腹立たしかつた。あれ程の辱めを受け作ら、先方から頭を下げて（悪かつた）と來るならまだしも、絶交状を突きつけられた方から、しかも手土産を下げて、良く行けたものだ。

淳は自分が僻計苦しんで居るだけに、父のさうした態度に憤をさへ感じて居た。

（叔母さんは、お父さんのたつた一人の妹だし、話し合ひたいのだらうよ）と或る日、淳が默つて飯を食べてゐると、母が言つた事があつた。

（いくら妹だつて、亭主に絶交状を書かせる様にしたのは叔母なんだ、妹だからと言つて許せる筈がないんだ、男同士が言ひ合つた事はそんなに簡單なものぢやないんだ）と言ふと淳は、飯を半ばにしてその儘二階へ上つて了つた事がある。

どう考へて見た所で、父の態度を善意に解釋する氣持にはなれなかつた。

今日も夕食に父の姿が見えなかつた。又久阪へ行つたのだらうと思ふと酷く不快だつた。

「お前にも遊びに來る様につて、叔母が言つてた相だよ」

と母が思ひ出した様に言つた。

「ふん」

と淳は鼻を鳴らした。

（どんな氣持でそんな事が言へたんだらう）と思つた。

「お父さんの作り言だらう。氣まりが悪いものだから……」

と意地悪くそんな事をつぶやいた。

「お前も餘り氣を廻しすぎるよ、今ぢや久阪でも何とも思つてやしないのだよ」

ともすると、父を中にして、叔母や文吉や笑子達が語り合ふ樂し相な姿が浮かんで來るのを、ふと羨望に似たものに感じて、淡い嫉妬を覺えるのだつた。

憎み續け様として居る自分の姿が、本當に馬鹿氣たものに見えて來るのであつた。つまらぬ片意地に、自分を苦しめ作ら、笑子をさへ憎まうとする自分が、此の上なく滑稽なものに思へるのだつた。

（叔母が、遊びに來いと言つて居る）

そんな事を考へると、淳は酷く苦しかつた。そしてそんな事で苦しんで居る自分を冷笑さへしてやり度い程だつた。

そんな事を考へ作ら、

「遊びに來いなんて言ふ筈がないよ、嘘だよ、お父さんの作り言だよ」

と、反對の事を口走つた。

母は默つて淳の顔を見つめ作ら夫以上を言はなかつた。

はがき随筆

ガジュマル

辜振甫

"この凍てつく様な寒天に臺灣の温かさが一しほ懐かしまれる"と東京の友人がいつてよこしました。臺灣に居續けてゐると分らないでせうが、臺灣のよさも寒い所へ行つて見るとわかるのでせう。"銀杏の並木が葉一つまとはず、倒にした竹帚の様に突立つてゐるのも寂しいばかりです。そこへ行くとガジュマルの並木は冬になつてゐるのも葉を落すでなく、青々としてゐるのが羨ましい"と友人がいひます。しかし友人はガジュマルの葉が黄ばみ落ちる時は、その木の枯れる時であるといふことを忘れてゐるのです。

列仙傳（22）

劉越　西川滿

劉越。周の時代に匡先生名を續と云ふ者があつたが、南嶽山で道を修めてゐると、一人の少年が、しばしば訪ねて來た。その言論、頗る奇偉なので、深く怪しみ名を尋ねると、「姓は劉、名は越。私をお訪ねなら、この山の麓に高さ二丈ばかりの石がありますから、それをお叩き下さい」と答へた。そこである日、先生がその石を叩くと、石は忽ち自ら開き、中から童子が現はれて、先生を案内した。行くこと數十歩、今度は青衣を着た二人の男が前導したが、美しい樓閣や、珍禽、奇獸、不思議な草木が眼にうつつた。其処へ越が王冠をかむり、朱綬を佩用し、劔を帶びて現はれた。先生はひそかにここにとどまりたいと思つた。すると越は、「あなたはまだまだ修道が足らぬ。他日をお待ちなさい」と云つて、玉酒三斛と延齢保命湯一服を御馳走した。辭してから後、先の石を叩いたが、もはや動かうともしなかつた。（禁轉載）

がくげい抄

▲新見規一郎氏　[illegible]に入選

▲[illegible]先に休刊となつた[illegible]を解消し、新に「[illegible]」を四月[illegible]山下町三ノ五番田[illegible]方より創刊、同人は[illegible]、中川[illegible]一、[illegible]、小竹[illegible]子、[illegible]、小林[illegible]、[illegible]一等

三大特輯号

新育児①宝典　子供は國の寶物！強く育てて興亞の人材を造りませう
1 虚弱兒を作るな・齋藤博士
2 保育の失敗の原因は・竹内博士
3 離乳期に多い失敗は・副島博士
4 與へてよい玩具と繪本・岡寛之
5 新入學兒の榮養と健康・大西永次郎
6 先づ母體榮養増進を・砂田博士
7 育兒に成功した體驗集・入選實話

秘訣②を語る　秘訣さへわかれば上手下手なしにどなたにも實行可能
1 誰にも分る活花の秘訣・安達潮花
2 自慢の家庭料理の秘訣・宮澤ひさの
3 女一生の美容の秘訣・シミン・牛山
4 美しい手紙を書く秘訣・横山美智子
5 ペン字上達の秘訣・鷹見芝香
6 手紙ハガキ名文秘訣・福井部
7 合理的増産利殖の秘訣・園史郎

女流作家③傑作集　銃後の女流文藝陣を飾る珠玉の名篇
長篇傑作　子を生まぬ母・生田花世
傑作　愛されぬ女・美川きよ
傑作　大陸の春・濤谷閑子
小説　結婚救急車・由利聖子
短篇　流彈・佐々木榮子

評判　われ誓ひ人・中河與一　啓子と猾介・北町一郎
小説　希望の書・芹澤光治良　女平家物語・舟橋聖一

◇戀愛と結婚（果して結婚は戀愛の墓場か）窪川稲子
新劇と共に生きる（精進の偽らざる苦闘史）山本安英
林芙美子さんを語る（放浪の旅は何時まで續く）森三千代
外國と日本の生活を語る（歐米婦人のムダのない生活と日本の家庭合理化を語る！）（[illegible]福子・深水正策）
妻の肺患を全治させて（恐るべき肺病は必ず治る）高見代議士
腦梅毒の恙虫熱療法（マラリア療法に勝る療法發表）上田博士
小兒麻痺の豫防と手當（效果確實な豫防と手當法を）島博士
病める從軍看護婦の手記　久保田さかゑ
◇自殺をとどめた眞心……齋藤俊江
◇あゝ感激の日章旗……
人事調停法とは　[illegible]
特價七十錢（送料三錢半）半年三圓五十錢　一年六圓八十錢

婦女界
婦女界社發行の　四月号出來！　二大婦人雑誌
婦人と修養

出た！お待兼ねの四月號、何時もながら爲になる訓話と實話と實際記事揃ひ家庭の明朗化と銃後の精神強化は本誌一冊から。全國で大評判の雑誌です。
◇公衆道徳に目覺めよ・吉岡彌生
◇清貧を樂しむ生活・都河龍
（信仰の女性列傳）奥村貞心尼・遠野研究
◇阿佐利の妻板額・杉井稻子
◇人事調停法と（誰にも判る婦人界時評）悩みの相談（吉岡會長が親切に解答）
（銃後下女性講座・講師・黒田博士）榮養は何故大切か（健康は台所から・どんな食物にどんな榮養があるか黒田博士が懇切詳細に）
◇向島授産場參觀記・本誌記者
◇非常時と健康化粧・岡野
◇心得おきたい新經濟用語
◇上手な家庭處理法・氏家壽子
◇（詩）爛漫抄・赤松月船
文豪森鷗外博士の母堂物語（子を見る事母に如かずミネ刀自が博士を大文豪にする迄の苦心談）
勇士を感激させた獻金美談（女工廿年の孝女の物語が生んだ前線銃後の涙ぐましき獻金美談）
乙女の一念看護婦になる迄（篤志看護婦となり陸軍病院から寄せた看護手記）
遺兒五人を軍人にする迄（節約と健康を信條に亡夫の遺志を實現した[illegible]リカ女の苦闘物語）
・ズボン式仕事着作方・青木喜子
・恰好良いもんぺ作方・青木朝子
・春の惣菜料理六種・[illegible]
・四月のいけ花三題・久野讓[illegible]
・栗・草・栗木・家庭服法……
・讀者文藝（詩・短歌・俳句・漫歌）
長篇小説　女性の曙・[illegible]
小説　佐倉宗吾郎・[illegible]
[illegible]　微笑學校・[illegible]
[illegible]　千人針・[illegible]
定價二十五錢（送料三錢半）前金一年參圓三十錢
東京・麹町區九段坂上　婦女界社

過勞と衰弱は肺結核を誘發す

潜伏結核菌と抵抗力

誰の體の中にも多少の結核菌は潜伏してゐる。發病しないのはその人に強い抵抗力があるからである。併し、體力不相應の勞働に過勞を來したり、それが度重なつて身體が衰弱したりすれば、抵抗力が弱まつて發病する。發病しないまでも常に何となく體の工合が悪く、不健康で強度の神經衰弱の症状を現はす。

疲勞防止と體力増進

疲勞を感じない體力、疲勞しても直ちに回復出來る體力を涵養することは、肺結核の防止に必要であるばかりでなく、勞働力を強化し、作業能率を増進する意味においても今日の非常時下に最も重要なことであると云はねばならぬ。

結核治療と體質改善

既に發病した人は、單に榮養を補給して抵抗力を強めやうとしても治癒は仲々困難である。原因である結核菌を殺し、結核毒を消し、同時に病變部を恢復し、榮養を高めて抵抗力を強化することが治癒を早め、再發防止の最大要件である。

ネオスエーの四大効果

ネオスエーは昆布の千五百倍に相當するヨードを特殊の方法により肝油に結合せしめた劃期的活性ヨード肝油劑である。活性ヨードの働きによつて(1)結核菌を殺し、結核毒を消して結核の原因を取り去る。(2)全身のホルモン活動を盛んにして精力をつけ、體力を増進する。(3)新陳代謝機能を高めて全細胞を新生賦活する。だから疲勞を防止し、病變部の恢復を早める。又肝油の精分ビタミンADの働きにより(4)榮養を高め、抵抗力を強化し、再發を防止するのである。

肺結核・肋膜炎・腺病質・神經衰弱・榮養不良・貧血・氣管支カタル・不眠症・動脈硬化・高血壓・潜伏病毒

一回一粒　大人 一日 三回　兒童 一日 一回

藥價　小瓶 一円八十五錢　一〇〇粒 四円三十錢　二〇〇粒 八円
全國藥店及百貨店にあり

實によく効く　福岡 中垣雅博

十三年八月上旬、毎日激しい田草取りをして居ると、どうも胸のあたりが重苦しく、身體がだるくて[illegible]床についても頭も上らぬ重病となつてしまひました。氷で冷やすやら色々の藥品を服用して見ましたが一向に効果はありませんでした。すると或日、姉も私と同様の症状で呻吟する身となり、さあ一家は大騒ぎで[illegible]病魔の虜になつて働き手が二人迄[illegible]の上もありません。丁度其の頃ネオスエーの新聞廣告を見て、服んで見ようといふ氣になり姉と私と一瓶づつ買つて服用し初めました。一回三粒、十日頃から五粒づつ、十五日頃から次第に熱も下り、氣分が軽くなつて來ましたので、それに力を得て、更に又、一瓶づつを買ひ服用して見ました。あゝ實に良く効く。私一家は貧しいながらネオスエーに感謝して居ります。姉も私も只今元氣で働いて居ります。

試藥進呈　ネオスエーとはどんな藥か？まだ御試用にならない方に一人一日分無代進呈。本紙名記入ハガキで御申込下さい

[illegible]　アルス藥品部

小兒の健康増進に　コドモネオス　¥1.00　¥1.80

ネオスエー

N3—10

南風の歌 (68)

加藤武雄作　富田千秋畫

花信（十一）

今日も働きに出る事は止めにして、榮吉は悉三の歸りを待つてゐたが、悉三は仲々歸つて來なかつた。

歸つて來たのは日暮近くなつてからであつた。

「駄目だ！昨日何處かへ移して行つたといふんだ」

悉三はげつそりとして云つた。

「移した？そんな事すねる筈ですがネ」

「僕等かと思つた。で、部屋の中へ入つて見た。移したといふのは本當らしい」

榮吉は啞然とした。

「同じ店に出てゐるといふ女が隣の部屋に居た。その女から訊いて、昨夜何處かへ移して行つたといふのです」

「店の方は何うなんです？店の方も止めて了つたのでせうか？」

「店の方へも行つて見た。そして其所の主婦さんにも會つた。別にやめるとは申し出てゐないが、もう昨日も一昨日も出て來なかつたと云ふ事だつた。——主婦からも種々の事を聞いた。あんな待遇の知れない人は無いと主婦も云つてゐた」

「ぢや、店の方もやめたんですネ？」

「多分さうだらうと思ふ。同じアパートにゐたその仲好くしてゐた女ッてのが、何か知らないが、済まん済まんと云つてゐたがネ」

「ヘエ、そりや何ういふわけでせうネ？」

「主婦に云はせると、相當妖婦らしく振舞つてゐたやうだが、假にもあの人がそんな女になるなんて僕には何うしても信じられないのだ」

「僕にも信じられない。ですが、僕ア此の眼で見たんですからネ」

「をかしな事があるものだねえ」

と、悉三は榮吉と顏を見合はせて歎息したが、

「僕はこれから拓植の家へ行つて伯父さんって人に會つて見ようと思ふ。何ういふ事情で家出をしたのか、その辺の事もよく訊いて見ようと思ふ。すぐその足でと思つたが、すつかり疲れちやつたんで、まあしばらくここで休ませて呉れ給へ」

しばらく休息して、夜になつてから拓植の邸に訪ねて行つた悉三は一時間ばかりの後に歸つて來た。

「早かつたですね。伯父様つて人に會つたんですか？」

「伯父さんは留守だつた。伯母さんて人に會つた——いやな奴だな」

悉三は眉の根を寄せて首を振つて見せて、

「成程、あれぢや、幸子さんも居たたまれなかつたらう！僕の顏を見るなり、いきなり幸子さんの惡口だ。それもいいが僕が幸子さんを誘出したのだとでも思つてゐるのか、此方の訊かうとする事には答へて呉れないでべこべこにへんな事を僕に訊くのだ。——あなたが幸子の先生ですか？幸子にどんな事を敎へて下すつたか知りませんが、あれはどうも、飛んでもない娘でございますよなんて、ブン人を馬鹿にしてやがる」

「とてもいやな奴らしいんですネ」

「男をこしらへて逃げたんだ、とさう云つてるんだがね。勿論、拓植の方にも何の消息も無いといふ事なんだが——」

悉三は不安さうに呟いた。

支那事變 作戰經過の概要（二）

★…陸軍省情報部

茲に於て我が軍は速かに該方面の敵を掃蕩するに決し、八月中旬以來南口及び其の西方山岳地帶の敵に向ひ惡戰激闘約二週日、遂に長城線の要衝たる居庸關、八達嶺の線を突破して懷來平地に進出し一方關東軍より派遣せられた部隊は熱河方面より多倫を經て張家口方面に突進し、到る處敵の抵抗を排除しつつ八月二十七日遂に張家口を占據し、京綏線を遮斷して該方面に於ける敵の背後連絡線を手中に收め、相呼應して察哈爾一帶を掃蕩し、以て敵軍の企圖を完全に挫折せしめた。

續いて我が軍の一部は九月初旬更に京綏線を沿ひ西進して陽高、大同等敵の重要根據地を攻略し、引續き長城を西進して豐鎭、平地泉、歸綏（綏遠）を陷れ、十月十四日包頭及び綏化城を、同月十七日包頭を攻略し、以て内蒙平定を概ね確立するに至つた。

我が軍の作戰に策應し、九月初旬張北附近に兵力を集結せる内蒙軍は、商都、陶林等の要地を席捲しつつ同月二十日遂に百靈廟を攻略し、其の後引續き五原方面に在つて軍の作戰に密接に協力してゐる。

爾來我が駐蒙部隊は、補給交通極めて困難なる高原地帶を馳驅して赫々たる戰果を擧げ、今や厚和帶に優勢なる敵軍を隨所に擊滅して包頭、安北、五原、和林格爾方面に蠢動を續けてゐた馬占山、傅作義、何柱國、門炳岳等の敵軍は、既に殲滅的打擊を受けて僅に餘命を保ちつつあるに過ぎない。斯くて滿洲國の西隣、外蒙の南隣に位する内蒙一帶の領域は平定せられ自治政府は樹立せられて漸次明朗の度を加へつつある。

2 京漢線方面及津浦線方面

七月末京津地方より敗退せる敵は、夫々涿州及馬廠附近に於て中央軍と合體し着々戰鬪準備を進め九月上旬には其の兵力約三、四十万に達した。其の陣地は昭和十年九月頃策定せられた對日作戰計畫に基いて設備せられ、極めて堅固なもので、數線に配備し、特に涿州附近より馬廠附近に亙る線、保定附近より滄州附近に亙る線、石家莊附近より德州附近に亙る線、彰德附近より濟南附近に亙る線の四陣地帶は其の中核を形成し、就中保定附近に於ける陣地は最も堅固であつた。

之に對し我が軍は九月十四日永定河の線を發し、京漢線に沿ひ約九万五千の兵力を配置せる涿州一帶の陣地線を突破し、同月十八日遂に涿州を占據し、敗敵を急追して更に一擧保定に殺到した。敵は我が軍の急追により後方陣地に止るの暇なく敗退し、二十四日には河北第一の堅陣を誇れる保定も亦我が軍の有に歸し、支那軍の北支作戰は茲に完全に失敗し、其の戰略的企圖の放棄を餘儀なくせられ、我が軍は之により南方に對する進擊の據點を確保し、將來の作戰を有利ならしめると共に、山西、山東方面に與へた戰略的影響は尠からざるものがあつた。

敵は涿州及保定の敗戰により著しく士氣を沮喪し、石家莊附近の陣地に據つて我が軍の進擊を阻止せんとしたが、十月十日石家莊も陷り、彰德附近の陣地線に於ても眞面目の抵抗をなし得ずして、概ね十月末迄に彰德以南に敗退するの止むなきに至つた。蓋し斯くの如き大なる成果を得たのは我が軍の迅速果敢なる進擊と[illegible]なる作戰との結果であつて、世界戰史に稀なるところである。

ラヂオ

朝

【七・〇〇】朝の挨拶、ラヂオ體操、朝の音樂（レコード）管絃樂「ナキリの結婚」序曲、ワルツの夢

【七・三〇】國史講座（臺北）隋唐時代の支那（二）北島規與

【八・〇〇】ニュース

【九・四五】家庭百科問答（臺北）白髮が出來髮が出なくなつた眼について

【一〇・〇〇】幼兒の時間（臺北）唱歌—ラヂオモオキタ…早川圓　伴奏—下見マサ

【一〇・一五】家庭科學講座（臺北のみ）[illegible]（東京のみ）[illegible]

[illegible]蛭尾とき子（臺中のみ）

晝

【一一・〇〇】肉豚取引相場（臺北）日用品小賣値段（各局）職業紹介事項（各局）

【一一・二〇】臨時官廳ニュース

【一一・五九】正午の時報（東京）

【一二・一〇】慰問娛樂時間（レコード）（市況）

【五・〇〇】入學試驗合格者發表

【五・三〇】ニュース

【五・五五】コドモのニュース（臺北[illegible]小學校（五年）安藤六之助）

夜

【六・〇〇】子供の時間（東京）世界の名作から（一）[illegible]

[illegible]

【六・二〇】子供の時間（東京）

【六・二五】講演（東京）時局と[illegible]…農學博士内田清之助

【六・五五】カレント・トピックス（東京）

【七・〇〇】子供の時間（臺北）ピアノ獨奏と獨唱…京井政子　イ、[illegible]　ロ、[illegible]　二、獨唱…[illegible]　イ、春のよそほひ　ロ、田舎と港邊のラヂオ　へ、飛行家三、ピアノ獨奏…曾根節子　イ、[illegible]行進曲　ロ、人形の夢

【七・二〇】ニュース

【七・三〇】國民歌謠（東京）合唱コーロ・ニニー、ピアノ伴奏—[illegible]

[illegible]

【七・四〇】講演（上海）[illegible]成立一周年に當りて[illegible]

【八・〇〇】[illegible]

【八・四〇】[illegible]

【九・一〇】[illegible]

【九・二五】[illegible]

【九・二九】九・四〇[illegible]

【九・四一】[illegible]

感冒に

胃腸障害　其他副作用絶無

寒さが續く、風邪が流行る

しかし強烈な科學薬には夫々も、ご注意下さい。ひどい發疹や中毒を起すことがあるからです！

キキメに定評！

風邪熱には實効散と昔も今も賞用される第一の理由は、キキメが早く、中毒や副作用の心配がなく、どんな體質の人も安心して用ひられるからです！

（定價）二十錢　三十錢　五十錢　壹圓　三圓　五圓（薬店にあり）

感冒解熱特効薬　實効散　NO.26

東京神田明神下　一二三實効散本舖　師岡天然堂　振替東京二三七一番

皮膚病に　一二三

外用常備薬　皮膚病のゲリラ戰には「一二三」部隊の出動でセン滅を期待されます。

二十錢　三十錢　五十錢　壹圓　薬店にあり

ニッサン トラック

強いエンヂン　木炭車として最適

ニッサン自動車は壓縮比高く強力なるエンヂンを具備し、木炭ガス發生爐の裝備に適す。（壓縮比 6.5:1）

臺灣日産自動車株式會社
臺北營業所　臺北市榮町　電話三一八・四六[illegible]
臺南營業所　臺南市大宮町　電話六六・三[illegible]
高雄出張所　高雄市新濱町　電話二二・二[illegible]
臺中出張所　臺中市橘町

東京・日産自動車販賣株式會社・丸ノ内

ホルモンが必須の榮養となる

クラブ美身クリーム

これで眞に正しい

マッサーヂ法

❶先づ、お額全體にホルモン配合のクラブ美身クリームをよくのばし額のまん中から左右へマッサーヂします（八回—十回位）額の皺が自然に防げます。

❷眼の廻りは、まぶたの上から下へ指先で軽くたたくやうな調子でマッサーヂします。（十回—十二回位）小皺やチリメン皺を防ぐにはこれが一番です。

❸鼻は、兩脇から螺旋を描くやうに上へマッサーヂします。（十回—十二回位）この部分の[illegible]を防ぎ、白粉のノリを[illegible]よくします。

❹小鼻と口許の部分から耳の方へ、少し強めにマッサーヂします。（十二回位）口許の皺も防ぎ、血色がよくなり、ふつくりした美しい頬になります。

❺顎から頬へかけて、少し力を入れてマッサーヂします（八回—十回）二重顎やたるみを防ぎお顔の輪郭をひきしめます。

御注意　マッサーヂがすみましたらホルモン化粧水のクラブ乳液でふきとり、もう一度クラブ美身クリームをつけて[illegible]へて置きます。[illegible]ソバカス、ニキビでお悩みの方は、[illegible]クラブ[illegible]でお試し下さい！

春先に多い皮膚障碍を豫防

これから、急に暖かくなるとニキビ、ソバカス其他色々の皮膚障碍が増加いたします。それにまだまだ肌アレにも油斷なりません。この皮膚の危機を制服して溌剌と若返へるには、强力榮養と殺菌淨化作用のあるクラブ美身クリームをお使ひになるに限ります。

シワ・タルミの豫防　更に健康白粉下にも

もつと皆様は健康で美しくおなれの筈。クラブ美身クリームを常用しますとホルモン及び新特許によるヴィタミンが直ぐ皮膚内部の榮養となつて、シワ、肌アレを解消し獨特の殺菌淨化作用でニキビ、ソバカスを豫防します。尚お化粧にはクラブ美身クリームを白粉下にお用ひ下さい！まあこんなにと感心されるくらゐにお若返りです。

三〇セン以上各種

C—78

岡山の健兒、千二百餘 神社外苑に集合 査閲、分列何れも見事

【岡山電話】時局對処岡山郡聯合青年團査閲式は雲り勝ちの二十二日午前十時より岡山神社外苑に於て高雄州聯合青年團長代理、丸山州社會主事、天野郡聯合青年團長、山脇聯長、天道郡守、郡下諸官長、街庄長、学校長其他有志多数臨席し郡下男女青年團二十六團、千二百九十一名参加の下に開催、定刻先づ査閲官に敬禮の後各團代表の手に依り君が代喇叭吹奏裡に大会旗の掲揚と國歌の合唱、宮城、神宮遙拜、皇軍武運長久並戦病殁將兵に對する感謝、默禱があつて後、査閲官の訓示あり、顕彰と表彰があつて後、査閲官の閲團に次で各團分列行進に移り一絲乱れぬ分列式が行はれ解散後一先づ休憩、午後は一時より会員の體操、代表團の演技、體操があつて後、非常時局青年の意氣を[illegible]時に天を衝くの感あり、三時より査閲官の講評に續いて州青年團歌の合唱、講評、國旗降納の後午後四時盛況裡に散會した

五ヶ年完納の歸仁庄を表彰

【台南電話】台南州新豊郡歸仁庄では二十二日午前十時より歸仁庄役場に於て優良納税組合振興會並に優良納税者表彰式を行つたが、臨席州税務課長、野間係長より今後共納税について努力するやう大いに激励訓話をなしたが、歸仁庄では既に五ヶ年間完納といふ好成績で同組合では十ヶ年間完納を目差して努力してゐる

羅東郡の國語化 成績殊に良好

【羅東電話】羅東郡では部落の明朗化を圖るため國語講習所増設三ヶ年計畫を樹てたが今年は最後の年で即ち昭和十四年度の目標とする新設十七ヶ所、組数百七十組開設者に達する計畫の下に中北郡長の手で具體化を急いでゐるが先づ四十餘名の專任講師を養成のため短期講習會を近く羅東公會館に開催すると共に郡下教化委員と協力一致して目的達成に向つて邁進する事となつた、因に十三年度の卒業者七千餘名に上り他の國語解者と合して其の歩合は約七〇%の好成績を示してゐる

共學兒童 彰化市に於ける十四年度共学兒童許可者は小学校十七名、幼稚園六名の計二十三名に決定した

白衣の勇士慰問

【高雄電話】赤堀知事は石賀兵事係長を随へ総督代理を兼ね二十三日午後一時〇〇分院に白衣の勇士を慰問した

屏東地方待望の督府植物検査所 五月早々開所の見込

【屏東電話】屏東地方の待望であつた植物検査所は愈々新年度より設置されることになり既に敷地を屏東市場附近に選定し市は寄附することに決定して近日内に着工、遅くとも五月早々開所の運びである、而して右検査所にて取扱ふ範囲は木瓜、西瓜、柑橘類全部と野菜類であるが将来は當然總督府の果物にも及ぼす見込みにて、之を契機として屏東地方の新果は一大活況を呈することは勿論、特に蔬菜果物は各種の好條件を具備する屏東に與へられた特産物として絶對的有望性を約束されてゐるが當局の積極的援助奨励の下に急速なる發展を促さるべく今後を期待されてゐる

保甲協會結成へ邁進

【朴子電話】台南州警務部の保甲協會結成の声に呼応し東石郡では二十二日午前十時より郡會議室に郡下保甲聯合會長、壯丁團長等を招集、古谷郡警察課長、根本内務課長、永田保安主任等臨席の下に打合會を開き、保甲協會結成の一途へ邁進することとなつた

陳情委員出北

彰化市では安藤市尹を團長に市議五名、民間代表五名、中學學校設置陳情委員五名の計十六名を以て台北陸軍病院慰問並彰化商業學校設置決定に付き關係要路に謝意を表する為め二十二日正午彰化驛發上り急行で出北した、同一行は二十五日帰彰の豫定である

竹南郡主催の國語演習會

【竹南電話】新竹州竹南郡では去る二十二日郡主催で國語演習會並に教育總會を開催し同時に学校職員作品展覧會をも兼ね学事に於ける一年間の決算ともなるべき教養を収めたが、國演會は新竹州主催行政記念國演會の後選會を兼ねたもので郡下各庄各校より選抜された國語普及青年團員の談話、舞踊、劇、遊戯等好成績にて午前中に終了し、午後の教育總會は学校職員の研究發表並に體育としてラヂオ體操、庭球試合、バレーボール試合行の計畫であつたが雨の為め中止し午後二時頃閉會した

農乘馬鍛錬所を各市郡に設置 高雄州の馬産奬勵

【高雄電話】高雄州では新年度を期し州下馬產奬勵に大々的に乘出すべく左記事業を実施する

一、農乘馬鍛錬所設置 州下各郡一ヶ所宛の豫定だが取敢へず適當市郡に新設之を地方馬産奬勵にもあて十四年度から開始する

一、馬乘技術員派遣 内地人技術員各一名を内地に派遣する

一、幼駒育成所 屏東郡里港、岡山郡馬產牧場隣接地に三百甲宛の育成所を開設し二十頭を一組二年の豫定で育成する

健氣な豆戰士に當局も感激

【中壢電話】新竹州中壢第一公学校兒童は[illegible]けこれ迄数回に亘り國防獻金や恤兵金として献納し或は代表者が陸軍病院を訪れて見舞金を贈呈する等その額は四百五十円の多額に上つてゐるが今回は又更に國防献金として金三百円を中壢本社取次店を通じ送金したので本社では直ちに手續きを了したが當局ではその大人にも勝る銃後豆戰士の赤誠に深く感激してゐた

材木町の火事 蠟燭の裸火が因

【臺南電話】[illegible]町の大火災は昨報の如くであるが原因に就き警察當局に於いて厳重取調べた結果、蘇姿の次男蘇開(もし)が二階で蠟燭の裸火を使用した為めで、損害額は意外に大きく四万二千餘円に上り當日は雨天で風もなかつたので警察官、消防組、壯丁團、防衛團員の活動に依り逸早く鎮火出來たのである

相思樹皮の打合會

東亞建設の時局下、生産力擴充を必要とする折柄、屏原郡當局では州の方針に従ひ二十二日午前十一時郡會議室に於て石濱郡守、倉内勧業主任出席の下に郡下各街庄長を招集し相思樹皮供出計畫の打合會を開催した

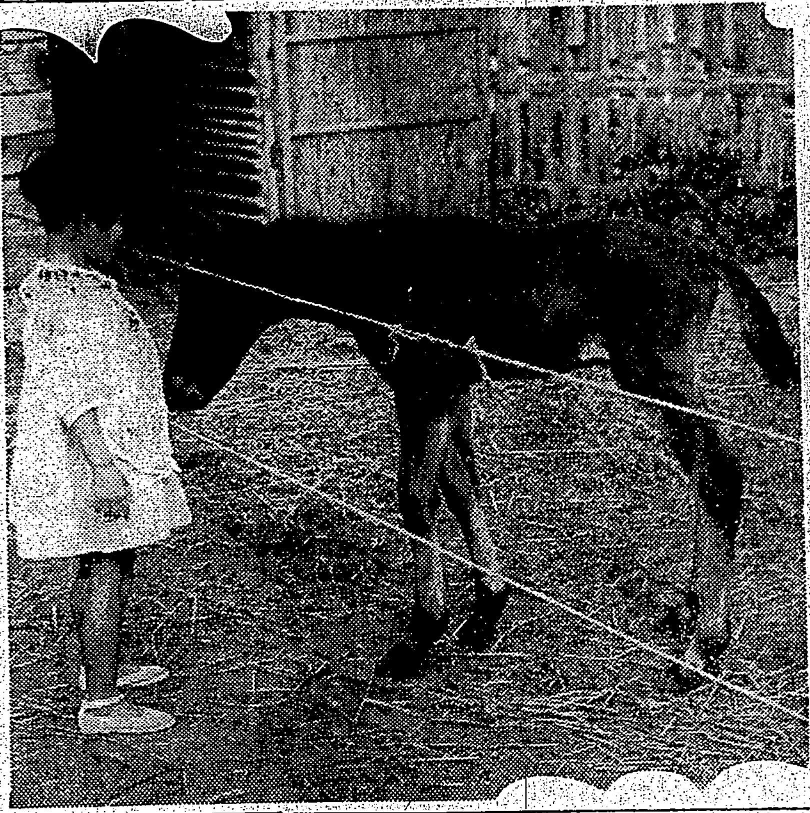

可愛い海南、厩舎の内外を駈けまはる

屏原郡では馬匹改良の國策に順應して之が増産に拍車をかけてゐる折柄、同郡馬政曹及會同飼養の牝馬初春が陽光麗らかな此頃、同會の馬場厩舎に於て牡の仔馬を分娩したので、海南と命名されたが肥立もよく一週間目で既に身長三尺二寸と言ふ頗る優勢な姿で舎外を駈け廻つて係員其他の人達から可愛がられて居る、因に臺中州下で馬の子が生れたのは屏原が初めてである(寫眞は可愛い海南)

流腦猛威を續ける

【嘉義電話】最近の悪天候に祟られて又もや嘉義郡水上庄南靖一六七ノ二蔡[illegible](三)が廿一日真性流腦患者と決定、新營郡新營街三九の[illegible](三)及び[illegible]陳[illegible]一〇七陳張氏(こ)は嘉義病院入院中二十二日午後四時遂に死亡者と決定、又大林庄大林製糖社内に保菌者五名を發見し流腦は再び發生の猖獗になつて來た

華僑子弟の共學希望者 昨年より格段の増加

【高雄電話】高雄州下在住華僑の子弟で新学期から共学を希望するものは高雄市二十四名、屏東市二十二名を筆頭に計五十七名に達し目下州教育課で許可人員を考慮中で昨年の希望者十七名に比し格段の増加振りである

草分當時の苦心と功勞を靑史に飾る 移民村元老の座談會

【花蓮港電話】花蓮港郡下の移民村は開設以来何れも二十数年を経過し現在では基礎も鞏固となり村民の生活も安定してゐるが開設當時の数年間は内地人の苦行、マラリヤの蔓延又は風水害等の打撃を受け村民は實に言語に盡しがたい辛苦を嘗め遂に今日のやうな土台を築き上げたのであるが郡當局では此の移民村の元老の苦心と功勞を永久に記念し東台灣移民史を光輝あらしめる為め移民村毎に花蓮港に往居する之等の元老を招致して近々座談會を催し草分當時の花蓮港の状態を聴取する事になつた

部落振興團體經營審査會

【高雄電話】高雄州下部落振興團體經營審査會は二十四日午前九時四十分から岡山公會堂で行はれる、審査員は各郡から一等九、二等八三等九の二十六團體の外州下第一を詮る知事賞授賞團體を選定する

熱帶醫専の報告會

【屏東電話】屏東市では二十三日午後一時より市會議室に於いて谷市尹、安井助役、渡辺、廣瀬兩州協、宇數商工會議所副會頭外市會議員等四十餘名参集し熱帶醫專問題の報告を兼ね高雄、屏東間鐵道敷設問題及び同區間道路舗装工事促進の運動に關し打合會を開催、先づ渡辺氏より熱帶醫專問題に就いて過般州代表として出北、総督府外要路に陳情の經過報告あり、次いで鐵道及び道路の二件を繞り今後の對策に就き種々協議を遂げた結果、共に市發展上不可分の緊要問題であるので、これが速に促進方運動の為め五月上旬代表者が出北各關係要路に對し陳情する事に決定して午後三時散會した

自動車の検査

【台南電話】台南州では自動車取締規則に基く州下の自動車地域檢査を為す事になり竹村保安課長、藤原係長等臨査官となり來る四月十五日より虎尾郡を皮切りに檢査を行ふ

十八萬餘坪の嘉義新競馬場 春競馬から使用

【嘉義電話】嘉義市多年の懸案たる新競馬場新設は市當局及び台南州當局の協力に依り愈よ實現する事となつた即ち敷地は市後山の林子溪右岸六十二甲(十二万円)で土地買收も円満に解決し一箇月前八万八千円の土木費を以て着工、四月二十日迄に竣工すべく工事を急いで居るが、來る春競馬は新競馬場で開催の豫定である

徒黨を組んで袋叩き 首謀者七名起訴さる

過般の[illegible]中、台東防衛團本部に於て、八日午前一時頃壯丁團員の一人朱[illegible](三)が役場宿直室に入りて横臥し居るを、渡邊宿直員が注意したが、不遜な態度と言辞を以て介意しないので、同じく吏員の永代一男君(三)が憤慨して殴打したのに端を發し、同日午後一時頃休憩時間中、壯丁團約二十名は、永代吏員は平生から生意氣なりとし、復讐のため相謀りて、遂に殺到きにして、全治一週間の傷害を加へたる事件あり、直に台東警察課佐々木司法主任が詳細な取調べをなした結果、明白となり、主謀者を暴力行為者として團員たる[illegible]七名を起訴することに決定、二十一日一件書類と共に、花蓮港法院支部檢察局に送つた

延長十一里餘の蕃地開發道路竣工 コアパル、マレッパ間に

【臺中電話】昨年五月から工事開始の臺中州能高郡下蕃地產業開發道路コアパル—マレッパ間總延長十一里六町は出役延人員五万五千人工費五万八千餘円を投じこの程漸く竣工、二十八日蕃族隊竣工式を挙行するが新道路は昨年開鑿のブナナウ—コアベル間の延長で將来新高郡の大[illegible]港道路に向けて州下蕃地道路の大幹線道路となるべく蕃族開發上重要視されるものである、尚授業隊には警務局長から慰労の金一封が贈られる筈

蚕のペン 優體者に凱歌

【台中電話】台中州立中等学校第一次入学試験の體格検査及國民精神並に體力の考査は二十一日を以て全部終了し二十三日一齊に合格者の發表があつた、この難關的第一次試驗に於て學課試驗に自信をもちながら、體力で落ちた者も相當にあり受験總人員二千六百九十二名の中體力不合格者六百九十二名と云ふ多数である、これ迄閑却され勝ちな體位問題も學力と共に必要を加へたことがやつと一般父兄に認識されて來た様である

	志願者	欠席者	第一次合格者
臺中工業	八六	二〇	五三
臺中農業	三三二	六	一七〇
臺中商業	七六三	一九	六〇六
臺中二中	三〇四	四	二三
臺中一中	七〇二	三	三六七

地主、小作人を蕃刀で斬る

【台東電話】台東郡卑南庄呂家二六九番地黄[illegible](三)は廿二日午後一時頃同地の[illegible]氏状(三)を同地七五ノ一吳春香方前庭にて蕃刀を以て頭部、顔部数ケ所に斬りつけ頸筋を切り出血甚しく昏倒するや、猶も荒れ狂つて頭部を滅多斬りにし腦漿露出瀕死の重傷を負はして直ちに利家派出所に自首した、原因は取調中なるも仄聞するところに依れば、被害者は加害者の土地を贌耕中であるが、贌耕料を何回請求するも言を左右にして支払はずその日も贌談の挙句口論となり遂に憤慨の余り兇行に及んだものである、又被害者側では作柄不出來の結果、その日の食事にも事缺く状態で、決して悪意に基く支拂延期でないと述べてゐる、尚被害者は應急手當をしたが生命覺束ない

二十七の街庄へ圖書館を新設 二千六百年記念事業に

【台中電話】台中州圖書館協會では長期建設下に於ける圖書館の使命重大なるを目標して内容充実並びに擴大強化を圖ると共に紀元二千六百年の記念事業として圖書館の設置なき州下二十七街庄に對しては圖書館を新設せしむる事となつて居り大甲、二水、名間、魚池の四ケ所は既に万端の準備を整へてゐる程でこの圖書館網は時局柄當を得たるものと称讃されてゐる

識者に訴ふ これ等の恥辱

【台中電話】出征軍夫を賞揚する『譽れの軍夫』は今や島内津々浦々で愛唱されてゐるが、その曲は支那の有名なる悪歌『有疫花』の曲を引用したものであり、十八歳の姑娘が離縁のために寡婦に賣られ再び帰らぬ清き處女の日を思ふ[illegible]

當局を悩ます流腦 岡山に又復發生す

【岡山電話】高雄州岡山郡下の流腦は發生以來警備の必死なる防遏に依り一時は約十名の患者を出したものの遂に喰ひ止められて下火となりつつあつた處、数日前又もや岡山街に新患者一名(内一名死亡)保菌者五名を出し、天候の関係上益々猖獗せんかと一般に危惧の念きれ大恐慌を來たしてゐるが、目下郡衛生課では大臣衛生主任指揮の下に州衛生課と緊密な連絡をとり、交通遮断の上附近の大消毒、保菌者、患者の隔離、豫防注射、各戸檢病等で多忙を極め、全く背水の防遏陣を敷いてゐる

竹南—豐原間の道路近く着工

【竹南電話】竹南豐原間六十餘粁の道路は新竹台中兩州民多年の宿望で今や其設計も殆ど完成されつつあるが、竹南郡負担の分は同州道路整備工事にて最近入札に附し二十二万餘円で落札決定し直ちに着手する段取となつたが橋梁に暗渠は新竹州にて近く着手を見る筈である、尚本道路は錦水油田を経由してゐるが之が完成の時期迄はやはり造橋驛より錦水迄はガタく軽便車で我慢せねばならないので當局では時局の重大さに鑑み造橋庄造橋より錦水油田迄の自動車道路を完成せしむべく[illegible]

東港漁業組合の臨時總會

【東港電話】高雄州東港漁業組合では出資組織変更の為め二十二日午後二時より同組合事務所に於て臨時總會を開き満場一致原案を可決し新保郡務課長は臨官として訓示を與へ同五時過ぎ閉會した

天然痘患者遂に二十四名に増加 脅文にも疑似患者發生

[illegible]

老媼も孫こと競うて皇民化に大驀進 國講所に朗な『アイウエオ』

【北斗電話】皇民化は國語からと台中州北斗郡では逸早く皇紀二千六百年を期して國語不解者を無からしめようと郡下各部落の國語講習所の増設を圖り、殊に大城庄の如き從来の國語講習所を一躍倍加する外全島に率先して総めて三部制を採用し、即ち午前中は適齢兒童より十二歳迄、午後は二十五歳迄夜間は二十五歳以上六、七十の老媼さん、爺さん迄も漏れなく入所せしめ、以て國語生活の完璧を期してゐるが、實に時宜に適した好き企てとしてめざましく効果を挙げてゐる

人も町も新興氣分が充滿してゐる 小松司令官の臺灣初所感

【馬公二十二日發】小松新馬公要港司令官は、二十二日午後零時着任[illegible]だけにチトゞ當が外れた、[illegible]青くした稲田やその他諸作物を見て強行に感心された言葉と云ふ感じがした、高雄に來て見ると、人も町も新興氣分に生きくくした所が見えて[illegible]一番感心したのは何処の町でも台湾の[illegible]

捨て置いてはいけません! コシケ、月經不順、お腹の荒れ、下腹の痛みは婦人科に有名 惠乃玉 全國有名薬店に有り 1.50 1.10 1.80 3.50

電動機 賣りたき方は[illegible]

シンガーミシン 中古ミシン買ひたし[illegible]

看護婦[illegible]

女兒[illegible]

和服裁縫[illegible]

募集[illegible]

女中[illegible]

店員[illegible]

寫眞技師入用[illegible]

運轉手募集[illegible]

外務員[illegible]

至急入用[illegible]

小使[illegible]

從業員[illegible]

嘉なかだち

Vitamin E

子寶ヴィタミン ユベラ

姙娠率を良くし、早産や流産を防いで、健康兒分娩を確保せしめるためにヴィタミンEを豐富に攝取せよ…と榮養學的立場から旺んに唱道されて來ました。

榮養と姙娠とには密接不離の關係がありますが、特にヴィタミンEはホルモンの母體といはれる榮養素で、この成分が缺乏すると姙娠にいろく の障害を伴ふ原因になります

他に深い原因もなく姙娠しない……といふのは榮養上の缺陷—特に E の缺乏であることが案外に多いものです

姙娠を助ける

これは始め小動物で實驗されたのですが、人間の場合も同様であることが實證され、Eは姙娠を助ける榮養素として旺んに推奬されて居ります。

流産・早産を防ぐ

せつかく姙娠しても何度も流產や早産を繰り返へされる方がありますが、かやうな場合にもヴィタミンEの連用が第一です。Eは姙娠中缺かしてならぬ重要な榮養素で、姙娠を完全に維持し、發育のよい赤ちやんを安産するため貴重な役割を持つて居ります。

ヴィタミンEは天然物中小麥の新らしい胚芽に最も多く含まれて居ますが、ユベラはこの胚芽の油脂からE成分を(不鹼化要素)濃縮して糖衣粒としたもので代表的劑として好評です。

一五〇粒入…金四圓五拾錢 七五〇粒…拾四圓 藥店百貨店にあり

子寶ヴィタミン・ニュース(説明書)は東京市日本橋區本町田邊商店宛御申越次第御送り申し上げます。

東京・大阪 田邊商店

闘病實話

中風なら此の療法で！

—快方した私の經驗—

長崎市新中川町六九　旗先好人

快方後の旗先好人氏

中風に悩める人は、先に熊本の聖山堂に「雷山錠」といふ中風の良薬がある。本薬を實地に服用して快方の日を迎へられた旗先好人氏の體驗記を左に掲げて同病者の参考に供しよう。

…に見舞はれる携れがある。脳溢血や高血壓で不安な状態にある人は、是非豫防薬として此の「雷山錠」を服用するがよい。目下聖山堂では「中風自宅治療法」といふ中風の原因から症狀、治療法や豫防法を親切に書いた小冊子を同病者の爲に特に無料で配布してゐるから、希望者はハガキに「病名」を必ず附記して熊本市春竹町駅前通九七二、聖山堂宛に直に出さるゝ樣お勧めする。

私は脳溢血で倒れ、其の昔に二時は足も引摺る樣にして脇腹から右肩手を痛れ、非常に困つて居りましたが、當時かねて購讀して居りました新聞を見るともなく手に取ると、第一番に中風薬「雷山錠」の記事が目に着いたのであります。而して如何なる加減か「之れだ」とすぐ問合すのだと云ふ氣持が妙に起り、手紙を書く事も氣が進まなかつた當時の私が、無意識の裡に最初の問合せの手紙を書いたのも今から思へば何かの因縁であつたと思ひます。間もなく聖山堂から「中風自宅治療法」といふ親切に書かれた小冊子が届いたので一讀の上早速雷山錠の服用に意を決し、至急聖山堂宛に御薬を申込んだのです。斯くて期待のもとに服用致します

と今迄は毎晩湯たんぽを入れても冷え切つて眠られなかつた足が、今日ではや湯たんぽの必要もなく足は自然にポカ／＼と温まり枕をすると夢も見る暇もなく朝の起床した時非常に爽快して居られる樣になりました。此の病の始めからを知つてゐる人は、現在の私の行動を見て意外に思つて居ります。之も雷山錠のお陰だと一家を擧げて悦んで居る次第です。私の友人にも三高血壓の方が居りますので、私の身體を見本として宣傳して居ります。讀者の中で若し同病に、お惱みの方がありましたら是非本薬を服用なされて私の樣に快方になされん事を、衷心よりお勧め申上げます。

世の同病にお惱みの方も私の此の體驗をお参考になされば幸甚に存じます。

—附記—

この「雷山錠」は聖山堂から發賣されてゐる中風の良薬で元来本薬の効能事項は脳溢血に基らず、只中風に関する全身不隨、半身不隨、脳充血、脳貧血、動脈硬化、血壓亢進の諸症にのみ止まるもので、中風で足腰立たぬ人、手足が不自由な人等一日も早く此の「雷山錠」を試みられん事を勧めする次第である。卒中後の遺症は速く治療しないと再び卒中後…

私は神經痛を斷りして治した

長野縣屋代町　金澤ふじ江

【最近の金澤ふじ江様】

私は昭和四年、手のまがりめが神經痛にて非常に惱み、無日痛んで困つて居りました折柄、不圖熊本の「聖快散」といふ良薬を新聞にて發見致し、早速二週間分御送附願ひ服用せし處、二週間目位から痛みが取れてきはじめ最早や三週間の薬を呑みをはらぬ内に手の自由がきくやうになり、今では快方したので、なんでもやれるやうになりましたので、私はこの「聖快散」の効めのあるのには心から喜んでゐる次第です。讀者のお方の中でこの病氣でお困りのお方がありましたら「聖快散」を御服用なさいます樣おすゝめ申上げます。

【附記】右の「聖快散」の發賣元たる聖山堂では只今幸ひ「神經痛リウマチの自宅療法説明書」を無料で配布中だから希望者はハガキに「病名」を必ず附記して熊本市春竹町駅前通寺田九七二、聖山堂宛に直に出さるゝがよい。

癌病なら此の療法で

癌病の中の胃癌なる癌に罹つた人は一般に病氣の前途を悲觀して…

そこで皇漢薬「聖癌散」の服用を勧めしてゐる良薬である。…

この薬は聖山堂が同患の人々の爲に求めに應じて發賣してゐる皇漢薬であるが、本薬には癌に効ある良薬を配合…目下聖山堂では「癌治療説明書」…何卒癌や其他の癌の症状から治療法等の小冊子を特に無料で配布してゐるから希望者は「病名」を附記して熊本市春竹町駅前通九七二、聖山堂宛に今直ぐハガキを出さるゝ樣切におすゝめする。

寢小便に此の療法

寢小便は實に困つた病氣で、家人の方もこの寢小便に良く効く薬はないものかと、探してゐられるが、幸ひ熊本の聖山堂に、この寢小便を專門とする良薬があるから、寢小便でお困りの人は早く服用さるゝがよい。

右の聖山堂では只今「夜尿症自宅療法説明書」を無代進呈中につき希望者はハガキに病名を必ず附記して熊本市春竹町寺田九七二、聖山堂宛に今直ぐ出さるゝがよい。

膽石病に嬉しい便り

膽石病はなか／＼の難病で、之れに罹つた人は膽石病の良薬を探してゐられるが、茲に幸ひ熊本の聖山堂に膽石病を專門とする靈薬があるから、同患に惱める人は速く服薬を受けらるゝが よい。目下幸ひ右の聖山堂では「膽石病自宅療法説明書」を特に無料で配布中に付き、希望者はハガキに「病名」を必ず附記して熊本市春竹町九七二、聖山堂宛に直に出さるゝがよい。

ぢは此の療法で！

永年困つてゐた私は計らずも自宅で治した

島根縣那賀郡安城村　山本とも

私は昭和六年の六月痔疾に罹りましたので暫らく手當致しましたが一時は治つた樣でも又暫く致しますと前にも増して再發致しました。便通の苦痛は殊に甚だしく總て坐る事さへ出來ませぬほど困つて居りました。或る有樣で一日も早く治し度く手を盡しましたけれ共何れも大した効果もなく服薬を續けて居りました。處が昨年の二月計らずも新聞紙上で此の痔の有名な家庭薬に良く効くお薬のある事を知りまして一度服用致してみますと、此れは効らず昔から痔疾の有効成分を配合しその中には現代醫學の粋をも取り入れ、殊に…

此れを服み上く丸薬として皇漢薬で御座いまして、此の配合に依つて各々の長所を補はせ、其の病に於て綜合的効力を有せしめてあり、その爲め此のお薬に依つて永年の痔疾を快方した人は既に數知れない。只今では遠い所からまで御薬を受ける方が多いと知りまして私もこのお薬ならばと思ひ、早速御薬を取び服薬致しますと、數日にして此れまでとは全然違つた容態で數週間後には再び此の病が快方に向ひまして私はじめ家内一同大いに喜んで居ります。その後痔の痛苦も全くなく苦しかつた永年の苦痛は今日では全然忘れて安心致して居ります。世の同病にお惱みの方々も…

氣長い事をお考へにならず是非此の御薬を試して見せると言ふ意味で最後で治療を遊ばす事が肝要と存じます。それには此の皇漢薬を御服用になる事を私の體驗から切に切にお勧め申上げます。

只今幸ひ熊本市五反田二〇一聖山堂で「痔疾自宅療法書」を無料配布中で御座いますから、御希望の方は早速御申込みになり一日も早く私の樣に御快方遊ばしませ。（寫眞は快方後の山本とも殿）

ぜん息を治した

拙僧の體驗療法

千葉縣君津郡平岡村　延命寺住職　栢植弘榮

拙僧は長い間喘息に罹り、種々手當致しましたが、病勢は進む一方でなかなか快方せず、…

間もなく長い間の苦痛も忘れ、喘息のぜら／＼も何時しか解消して初めて安眠出來る樣になりました。…世の同病に苦しめる方々も早く此の皇漢薬を服用せられて私の樣に喜びの日を一日も早く迎へられん事を衷心からお勧め致します。

【附記】…

そこひの眼病なら此の療法で

そこひ專門の良薬『開眼湯水』の話

「そこひ」は眼病の中の難病で、之れに罹つた人は、いろ／＼とその良い薬を求めて居られるが、茲に幸ひ熊本の聖山堂に「そこひ」專門の良薬「開眼湯水」が有るから同患に惱める方は速く聖山堂より服薬をうけらるゝがよい。

元來「そこひ」の病は、普通一般の眼病と、その原因、症狀を異にせるもの故、これに適合せる手當を施さない限り根治した効果は認められないものである。

然るに世上往々「そこひ」の治療をなすに當り、猥りに不適當な手當法をなす人が多いが、これはあたかも猫木の枯れんとする見て、これに肥料を與へる事を忘れて、その枝葉を弄ぶと同じたりと云はねばならない。

聖山堂の「開眼湯水」は各種の眼病を目的とせず「そこひ」のみを專門とする良薬にして是非服用しなさる樣おすゝめ致します。

この良薬が從來餘り知られなかつた事は誠に惜しい事であつたが、聖山堂では「そこひの自宅療法説明書」を無料配布中に付き希望者は「ハガキ」に「病名」を必ず附記して熊本市春竹町驛前通寺田九七二、聖山堂宛に直に出さるゝがよい。

淋病と消渇に素晴しい良薬を無料で敎へて上げます

東京市品川區大井坂下町二七六八番地中村氏は…淋病で…困りましたが…同氏の著書「一本紙書き」として無料で御送りするから…御申込みなさい。

私のニキビ取つた話！

今まで眠んだり塗つたり色々な事をしても取れない私のニキビ。アブラ顔、ニキビ跡の悪色、小穴、凸凹…東京市小石川區…研究所へハガキで御申込み下さい…

月やく

專門の下し薬

毎月の月やくが無くてお困りの方に…

大景品竹き七册辭典大特賣

七册て只の壹圓五十錢に投賣

左の大辭典七册殘本處分の爲七册同時に註文者に限り只の一圓五十錢に投賣す　外に送料廿八錢

●代金引換註文はハガキにて申込次第

最新手紙大辭典
支那語独習辭典
いろは引大辭典
三体ペン習字辭典
青年演説辭典
日常便利辭典
現代新語辭典

破天荒の大安値　總紙數二千餘頁

東京・小石川・野中町四四九五番　積文堂本店

無代進呈

大景品（此の新聞愛讀者と明記の上「辭典七册組」御註文者に限り上掲の特別大景品一個づゝ無代進呈す）

月刊青年の友創刊號

とても面白くて愉快な新雜誌

一部十三錢

創刊號發刊記念大宣傳　五大景品つき發賣

大景品進呈

出征兵士慰問手紙文集　一册
陸海軍日本軍歌全集　一册
出征兵士婦女子慰問手紙集　一册
大衆本最新流行歌全集　一册
特選諸國民謡全集　一册

申込所　東京市小石川區…青年の友宣傳部

男も女も何より必要は社交と挨拶の仕方

世界一の芳香

定價　小瓶一　六十錢　中瓶一　一圓二十錢　大瓶一　二圓四十錢

オリヂナル香水は芳香の優秀な事世界第一と云はれる南歐ブルガリャ産の高貴香料等世界の名香三十八種を藝術的に調合した原料共ま〻の香水です、從つて馥郁たる香りは到底普通香水の比ではありません。

趣味の薰り

・ローズ　・リリー　・バイオレット　・チャスミン　・ヘリオトロープ　・サイクラメン

各々個性のあるよい香りですがオリヂナルと調合して皆様の趣味に合つた匂ひを創るのも近代人の常識です

東京日本橋水天宮前　本舗　株式會社　安藤井筒堂

口中殺菌劑

口より入る病を防ぎ　精神を爽快にする！

カオール

宮内省御用達　口中衛生錠

健康保持の爲には

先づ第一に

飲食の後
外出の時
人込に居る時
疲勞倦怠の時

カオール二三粒を服用する事です。

本劑は—口より侵入する諸種の病氣を豫防し心身各機能の働きを旺んにし、疲勞を恢復精神を爽快にします。

定價と容量

袋入（十錢）	百粒
同（二十錢）	二百五十粒
携帯用防菌入（廿五錢）	三百粒
ポケット形容器付（三十錢）	三百粒
勾玉形容器付（五十錢）	五百粒
箱形容器付（五十錢）	五百粒
光琳美術容器付（五十錢）	五百粒
保健用瓶入（一圓）	八百粒
同	二千二百粒

東京市日本橋區水天宮前　本舗　株式會社　安藤井筒堂藥品部

見よ江南新戰場の戰果

周圍の殘敵を掃蕩 奉新を完全占領

馮水沿岸を猛進中

【〇〇二十三日發同盟】我が陸の荒鷲は二十日以來飛行不能の惡天候を冒し修水方面より南進中の地上部隊に協力し大活躍を續けてゐるが、この方面の天候は二十二日より漸く好轉を見せるに至つたので、飛行部隊は勇躍二十二日朝來を衝いて出動したが、この偵察によれば奉新に突入した我が精鋭部隊は早朝來既に周圍の殘敵を掃蕩中にして奉新は完全に我が手中に歸してゐる、又他の歩兵各部隊は前日に引續き追擊を續行、午前七時五十分安義北方六粁の下白田より南下し又他の一部隊は安義東北十四粁蓬口に進出、馮水沿岸を破竹の勢で南進しつゝある

修水、馮水間の敵陣

わが馬蹄下に全く蹂躪

【漢口二十三日發同盟】二十二日午前〇〇快速部隊の万家埠占領に引續き各歩、砲部隊は随所に敗敵を蹴散らしつつ怒進を續け同夕刻馮水河岸に到着し修水渡河後僅か二晝夜にして修水、馮水間數里に亙る敵の中心陣地は全く我が馬蹄下に蹂躪された

安義縣城を確保

【漢口二十三日發同盟】午前十一時我陸軍機の確認したところによれば馮水河畔の要衝安義縣城を確保した我〇〇快速部隊は早くも安義、万家埠附近より馮水を渡河敗敵を追つて西南方に急進中である

敵の虚を衝く

【漢口二十三日發同盟】安義、万家埠の敵は神速なる我が〇〇快速部隊の進出に全くその虚を衝かれ馮水に架した橋梁破壞する餘裕すらなく其まま西南方に潰走し、我が快速部隊は一部馮水を渡つて〇〇に向ひ急進中である、我軍に依つて馮水の兩渡河点安義、万家埠を制扼された敵及び修水、馮水兩河の中間山嶽地帶にある數千の敗敵は退路を遮斷されて袋の鼠となつた

棺材山附近の戰果

【〇〇二十二日發同盟】武寧東北方約五里の棺材山附近で我が飯崎、成友、野口及び池田の各部隊は敵約二万二千の大部隊と交戰、二十二、三兩日において左の戰果を擧げた
敵遺棄死體一千百、捕虜六百五十、鹵獲品チエツコ銃四四、小銃四百、迫擊砲一

正規兵一名投降

増城警備の長谷川部隊へ

【廣東二十二日發同盟】二十日午後增城警備の長谷川部隊へ支那正規兵が一人投降して來たので取調べるとこれは敵第百五十一師第九百一團の二等兵鄒維強と云ひ去る十七日中隊長から日本兵捕虜一人に千元の賞金附で十五人の同僚と斥候に出され龍門から増城附近まで來たが、日本軍の警戒が嚴重で近寄れず目的を達せずに歸れば銃殺される虞れがあるので、意を決してわが軍に投降して來たものである、彼の語る龍門の敵部隊の現狀は全く戰意なく、加ふるに食料も

白衣の勇士歸る

驛頭には多數の出迎人

平田、石本部隊名譽の戰傷病諸勇士は二十三日午後十一時五分台北驛着列車で白衣の歸還をなし軍官民多數の出迎を受けて〇〇分院に向つた尚一部の戰傷病諸勇士は同列車で同驛を通過直に南下した

愈よ本格的活動に入る

軍事援護會の事業

豫算千七百餘萬圓で銃後强化

【東京二十三日發本社特電】恩賜財團軍事援護會では二十二日は理事會及び評議員會を開き、十四年度豫算千七百十八万七千二百十一円（二千万円は基金及び事業資金に繰入）を可決、愈よ銃後强化の本格的活動に入る事となつたが新規事業及び繼續事業の主なるものは左の通り

一、慰藉祭助成費（十五万円）各地で執行する戰歿軍人遺族慰藉祭を助成

一、援護施設助成費（十五万円）授産、託兒、孤獨者保護等の施設に助成

一、中等學校在學助成費（十二万二千八百円）應召軍人家族で現在男女中等學校に在學する者に對し退學を防止するため一人年額八十円宛支給

一、傷痍軍人中貧困者に對する年末見舞金（三万円）

一、遺族慰安費（二万円）貧困者に對しお盆に際して贈呈する

一、遺兒靖國神社參拜費補助（五万円）戰歿勇士の遺兒の内小學六年在學中の者全部を靖國神社に參拜せしめる計畫で旅費、宿泊料を支給

一、傷兵保護施設附屬修養所設置費（二十万円）

一、傷痍軍人修養及び生活生業援護費（二十万円）傷痍軍人の修養及び生活、生業援護

一、表彰費（一万二千四百七十五円）一家から二人以上戰歿者を出した名譽の家庭に對し總裁の宮殿下の表彰狀に添へて龜鑑杯を贈呈、一所帯平均十五家族

一、銃後後援强化費（二十三万二千九百円）

三二、「紀元二千六百年」表彰費十五万を繰入

愛林デーのプロ決る

講演會やラヂオ放送

四月六日第六回愛林デーに當り台灣山林會では森林愛護の思想を普及徹底せしめるため、同會主催第一臺灣教育會の後援を得て台大農林專門部、農業學校、愛林組合、師範學校、農業補習學校、小學校、公學校、青年團、保甲、壯丁團の參加を求め左記方法に依り愛林運動を實施することとなつた

一、ポスター及びリーフレットの配布

二、愛林思想の普及宣傳講演

三、ラヂオ放送

等で富泰二育林思想の必要性が叫ばれてゐる折からその成功が期待されてゐる

小松要塞司令官廿一日着任

【高雄二十一日發】新任小松要塞司令官は軍官民の出迎を受け二十一日午後五時着任した

基隆要塞司令部では二十四日午後六時より鐵道ホテルに於て歡迎會を行ひ引續き新舊兩司令官の披露を開催する由

聽衆場外に溢れる

基隆の從軍報告講演

【基隆電話】軍部報道部員の從軍報告講演會は二十二日午後七時より基隆公會堂で開催されたが、場外に溢れる盛況で、[illegible]

つめ込み主義は駄目！

受驗準備に精出して

體力検査では不合格

中等學校第一次入試結果

台北市内中等學校入學試驗第一次合格者は二十二日第二商業（二十四日午前發表）を除き一齊に各學校にて夫々氏名を掲示發表した、本年から始めて體力檢査、筆答、口答各試問を第一次にテストしたので、この體力檢査の結果は關係方面から嚴る注視されてゐたが蓋開けして見れば内一、二校を除き各校とも案外不合格者が多く父兄達を面喰はせて居る、これは體力檢査の成績のみに依つたのではなく國民精神並に智徳に關する筆答試問および口答試問の成績もある事は今更言ふまでもない事である が、それにしても受驗準備に精出しをつめこんで頭第一主義に我が子を仕上げた父兄達に對し確かに大きな示唆が投げられた事は否めない事實である、各校別の不合格者は工業の二百四名を筆頭に二中百三十名、第一商十九名、一女七十二名、三中二十九名、一中十三名となつて居り、受驗者總數四千百餘名（二商を除く）に對して合格者は六百餘名に上つてゐる、その内訳は次の通りである

	受驗者	合格者
一中	三三二	三一八
二中	七〇六	五七六
三中	三二九	三〇〇
工業	九四四	七四〇
一商	三八九	三一〇
一女	三三九	三一七
二女	五七二	五〇〇
三女	六二二	五五六

クラスの乙女達が

應召恩師に感謝

北一高女二年の西組生徒

名譽の應召をした恩師に捧げる全クラス乙女たちの純情美談！このクラスは台北第一高女二年西組で、一昨年末應召の西本眞一氏が名譽の召集狀に接し勇躍出征して以來クラスの生徒五十六名は申合せ西本先生の留守家族を慰問し、休暇を除いては毎日正面に掲げた西本先生の日章旗を見て朝食に祭し西本先生のお茶を一ぱい入れ、感謝を捧げて大陸の山野に活躍し居る先生のご武運長久を祈つてから授業に入るといふ事實が判り生徒たちの美しくも床しい行ひは西本先生も感激させてゐるが應召して以來讀中先生が代つて受持ちとなつたが、生徒たちは時々學級全體の名で慰問袋又は慰問狀を戰地の西本先生の許に送り眞心を込めて先生を慰め激勵してゐた事は聞いてゐたが、一年間に亙りかくも床しい行ひをつづけてゐた事は私も最近に至り知つたもので、直ちに全校生徒に對しこの美談を傳へた、同クラスの生徒たちは彼國のために戰つてゐる恩師を安心させ御戰ひするのは一同一生懸命勉强してしかし行儀を良くしなければならぬとハリ切つて來つて居り他の模範クラスと言ふべきで自分も心から喜んでゐる

あす電氣記念日

二十五日は我國に始めて電燈のついた電氣記念日であるが、台灣電氣協會では此の日を記念すべく全島にパンフレットを配布する外マイクを通じ台北放送局より左の記念放送をする

一、講演（中繼）午後六時廿五分「電氣の國營案」（遞信省電氣局長大和田悌二氏）

一、子供の時間 午後七時 お話し「電氣の話」 台灣電力會社員 久保 麥氏

植物採取ハイク

台灣博物同好會では廿六日植物採集を兼ねて目下満開の美花ナンジャモンジャ探賞ハイクを決行する、當日は臺北驛前に集合午前九時半の列車で出發、鳩園より平頂山を經て夕刻臺北の予定、會費一人一円三十錢（雨天中止）

出征勇士の子守る

銃後に咲く美談

一女性が獻身的奉仕

戰歿の、お父さん達に捧げられる話――昨年の三月台北市出征軍人遺家族の爲め出征軍人後援會託兒所が設けられた設立となり故遺族から救はれる遺家族にて…困つた事には子供のある家では子守りに一苦勞の悩みがあつたこの“勇士の第二世達を守れ”の叫びは途に台北市役所市社會課長及び北本光太郎氏等の小學校の運動場等の肝煎となり出征軍人後援會託兒所が綠町東本願寺別院内に開設されたのは昨年の十一月であつた、これ以來同託兒所に子供を預ける遺家族のお母さんが多くなり安心して仕事が出來る様になつた、現在では三歲から七歲迄の男女合せて十六人の可愛い勇士の子供達が毎日午前九時から午後五時までお母さんのお乳を離れて無邪氣に一日を過してゐるのである、この大切な子供達を預かつてゐる後藤美子女史は、大變な子供好きで子供達も非常になついてゐる有樣である、同女史は令息第二人を戰線に送り自分の仕事として遂で何を致しそれにＡＫから育兒の時間を受持つて放送してゐる忙しい身體であるのに拘らず同女史の獻身的な奉仕は勇士の遺家族から感激と感謝を以て迎へられてゐる、同女史は語る

【毎日子供達の面倒を見てゐますが

午前中は赤ちやんの育兒午後は幼兒の保育でとても忙しい位です、然し市役所の後援會やお寺の方が非常に親切にして下さり、子供達のおやつも至れり盡せりで私も有難く思つてゐます、一番心配なのは大切な御子様に万一怪我でもあつては、と心配してゐますが、このお預りした御子様の中には戰死者の方のがこ人居ますがこんな事を深く考へるとその御子様が何んとなくいぢらしくなつて時々淋しくなります、みんな明朗な氣持で行く様にと一生懸命仕向けてゐますので子供達も元氣一杯です、それにお母さん達もお仕事の方が無駄の様です、又最近では隊を遠方から御子様をお連れになるお母様がありますが、今後ともより以上、努力しておつきと多く遺家族のお子供をお預りして御面倒を見て上げたい決心でゐます（寫眞は託兒所に於ける後藤女史）

臺大“チヤーター”船

内地の各學會に向け

教授三十七名が出席

毎年四月上中旬には内地に於て醫學會を網羅する各學會の大會や總會が盛山に擧行され、その機會に於て各學者がそれぞれ心血を注いで研究したところのものを發表し、學術的に醫學上の交換を為すを例とし、それが各科學界進歩の原動力ともなつて居る、三田臺大總長就任以來各學部の教職に在る人々をば事情の許す限りこれらの大會や總會に出席を勸め、科學台灣の進歩向上に努力せしめて居るが、恰も昨今その季節となつたので、各學部の教授助教授等卅七名は去る三月廿日より來る卅一日迄五回に亘る基隆發の便船でそれぞれ目的地へ向け出發し、又は出發の豫定で、昨年の今頃の船もまるで臺大でチヤーターした船のやうだと言はれたのであつたが、本年も來る廿六日發大和丸等は又復大學チヤーター船の名、學會名並びに開催地等を擧ぐれば左の如し

理農學部　早坂教授（日本地質學會仙台）△丹助教授（同△松村教授（日本數學物理學會（京都）△宮前助教授（日本藥化學會（東京）△小松教授（日本植物學會（東京）△大島教授（日本農學會（京都）△三宅助教授（日本化學會（東京）△落合助教授（日本土壌肥料學會（東京）△中島教授（日本遺傳學會（福岡）△小野教授（大日本藥學會（東京）

醫學部　森教授（大日本解剖學會（岡山）△非田教授（日本薬理學會（東京）△小田教授（總會（京都）△富山教授（大日本眼科學會（仙台）△宮原教授（日本產婦人科學會（熊本）△細谷教授（日本病理學會（岡山）△和氣教授（日本外科學會（東京）△澤田教授（同）△下條教授（日本内科學會（東京）△坂上教授（日本小兒科學會（岡山）△柳教授、篠田、大久保助教授…

文政學部　移川教授（日本民族學會（東京）△小林教授（日本眼科學會（仙台）

尚ほ右の人々は來る四月中旬中には歸臺の豫定であり、又下川教授（東京）は福岡に於ける臺大學生玉車會議に出席の為め二十八日出發の筈である

中南支で活躍した

漁船隊員歸る

沿道は歡迎の旗の波

【〇〇電話】久しく中南支方面にて活躍してゐた〇〇漁船船員〇〇名は懷しの港へ歸還〇〇驛前に在郷軍人、防衞團、愛婦、國婦、學校生徒等多數が沿道に一般民の盛んな出迎へを受けて歡呼に整列、〇〇支部長の挨拶に次いで市民の代表は感謝の辭を述べ一同〇〇神社參拜公會堂に於ける昼餐會にて更に關係者と共に晝食し健康を祝しあつたが同方面から大いに活躍して謝で盛會を收めて終了した

大和丸入港

【基隆電話】郵船大和丸は二十三日午後二時二十分基隆港外に着いたが船客には飯塚亞總督府事務官、梶原陸軍大佐、中村日石台北支店長、梶田台銀理事、中村氏等、定例支店長會議列席の爲め上京して來た、昨年より内地に於ては軍需、時局産業が多く貨物は縮小し貨物船の多量の貨車は常に安価であつたが、最近の現狀も納まり、値段も日増しに下るに至つた

暴騰の白米價格

自肅協定か

業者が昨夕座談會

最近に於ける白米の價格暴騰に鑑み自肅價格の協定と正米市場を離れた現物の價格騰貴の現狀に對處する目的を以て台北市内米穀業者約三十名は二十三日午後八時半より市公會堂に於て赤峰台北米經濟連盟關係者の同席の下に座談會を開催、各業者より意見を出して同十一時過ぎ好成績を收めて終了した

福清丸坐礁

乘組員は無事

【基隆電話】基隆港に碇泊中の福清丸（百八十噸）は二十二日午前八時頃台北基隆を出帆南方に向かつたが二十三日午前五時頃台東沖新港に於て暗礁に坐礁せるとの入電あつたので同社では直ちに救助に急行せしめた結果二十七名の乘組員は救助され船上に下陸したが、船體の被害狀態は目下の所不明である

華僑代表一行

南支行き延期

台灣華僑新民總公會では華南部隊慰問を兼ね廣東、福建の同胞に對し台灣の現狀を紹介する爲

（１）永修前面の敵に巨彈を浴びせるわが〇〇砲兵隊（永修附近）
（２）毒ガスマスクをつけて敵陣に突入する津田部隊勇士（永修附近）
（３）輕浮橋を運ぶ〇〇工兵隊（永修附近）　陸軍省許可濟

永修の敵軍を猛擊

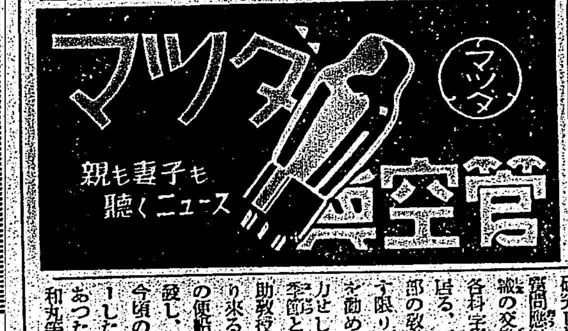

東港の鬼熊を

臺南署に留置

見張り役に巡查四名

【台南電話】高雄刑務支所を脫獄放火殺人して四年半、去る十七日台東郡警察課の手で逮捕された稀代の殺人鬼東港の鬼熊林萬得（?）は廿三日午前八時身柄を臺南高雄に護送、佐々木司法主任外三名が護送して自動車で台東を出發、護定を變へて午後五時半台南署着、州刑事課から出迎へた台南署中田刑事係長外刑事達に引渡され直に台南署に留置した、同署では高雄刑務支所で例もあり特に留置場勤務巡查を四名に增員万全を期してゐる、尚取調べは兩三日中に州警察課長の手で本格的に進められる筈

臺北中學認可校として四月開校

臺北に私立學校の資格獲得の途が拓かれ昨年九月公立中學校の資格認可を得た台北中學校では愈よ四月一日開校、授業を開始することになつたが、開校に先立ち去る一月二十七日より十一日間に亙り台北州會議室の下に認可前同校生徒の新入試驗が行はれた結果非常な好成績を遂げて私立學校の面目を新たにした、尚同校では最初の第一學年生徒約百五十名を募集してゐるが入學試驗期日は四月五、六の兩日に亙つて行はれる由

共學兒童の嚴查終る

男女で百六十五名

台北市に於ける本年度小學校共學希望者は二百八十八名の多數に上り市學務課ではこれ等希望者の入學資格に就て先般實施した學力人物、身體各考査に照いて保護者が各家庭に臨いて家庭本位に嚴選を行つた結果、二十三日午後男子九十一名女子七十四名の合格決定をなし直らに各保護者に通知を發した

杉村陽太郎氏危篤

【東京二十三日發同盟】前駐佛大使杉村陽太郎氏は豫ねて慶應病院に入院加療中であつたが病狀惡化し二十二日朝危篤狀態に陷つた

任勝育成功績表彰授與式

臺北州畜産會では七星郡文會主催の十三年度仔豚育成競技會表彰授與式を廿二日午後一時半から郡會議室にて執行、帝畜長武上技師の審查報告、文會長島崎郡守から一等入賞士林街許林田氏以下入賞者に對し褒賞狀並に賞品の授與があつた

赤十字支部で看護婦卒業式

日本赤十字社台灣支部では二十五日午前九時半から同支部に於て第十八回救護看護婦生徒卒業證書授與式を擧行する

◇定期航空

△内臺定期航空（下り便）福岡機は二十三日午後四時四十五分台北着、乘客は次の通りである、大田暉吉、岡田貫、三田臺大總長外二名

けふの天氣
△北部地方 南東の和風曇後晴
△南部地方 南東の和風曇後晴
△昨日の氣溫
最高 二〇・五度（午後六時）
最低 一五・八度（午前一時）
（臺北測候所發表）

謹　近火御見舞
臺北市樺山町二ノ一
合資會社 義芳材木商行
代表社員 林文芳

春季 屛東競馬
三月二十五日(土)・二十六日(日)
四月一日(土)・二日(日)・三日(祭)
於屛東競馬場　主催 高雄州畜產會

◆新興自慢の大衆番組
母子船頭唄
伏見くみ子・淡島みどり・新田實主演
天下御免の仇討
田宮坊太郎
後藤新八郎・南條新太郎・松浦妙子共演
春の逃水
新田實・平井岐代子・淡島みどり主演
ニュース　大衆席四十錢　芳乃館

四月三日より上日四十二日間
大特作 荒城の月
佐野周二・高峰三枝子・高杉早苗　有名な名曲「荒城の月」の映畫化
京都特作 踊る名君
林長二郎・飯塚敏子・高田浩吉
妻あり、戀あり、笑ひあり 痛快!!
二〇　セン　第二世界館

待ちに待たれた東寶の精鋭
たつ登場 記錄映畫傑作
世界的名カメラマン
リビアルト・アングスト
原案・演出・撮影
戰友の歌
長谷川清監督
東寶特作・演出 並木鏡太郎
丸山定夫・藤井貢子 主演
廿四日より六日間公開　大世界館
臺北郵便局後援

男性的競技ポロ

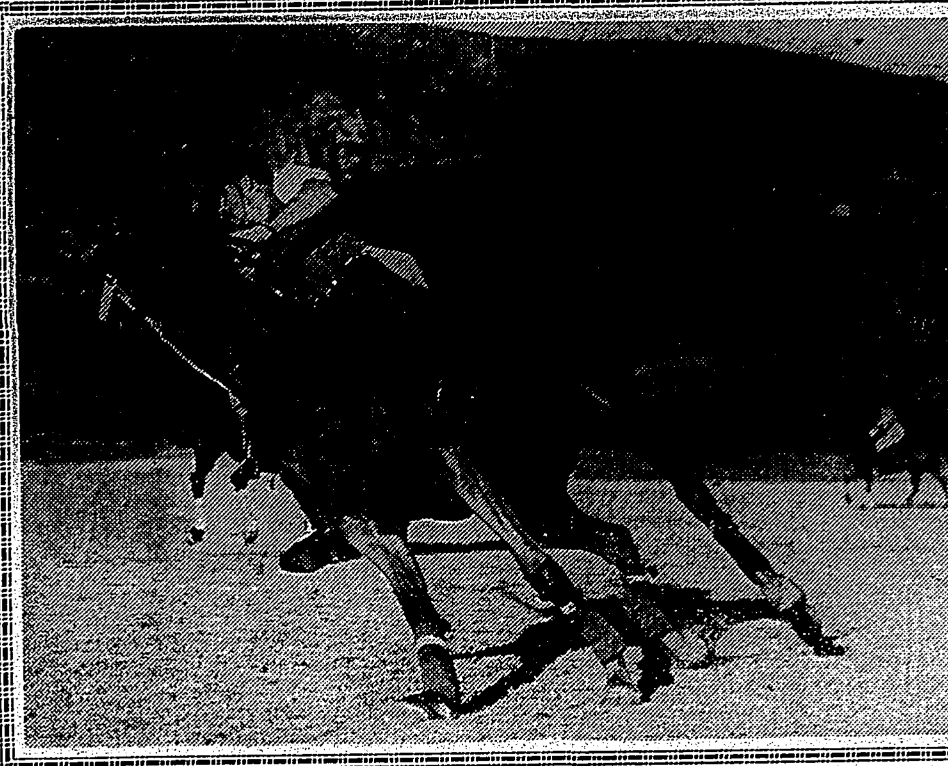

これはロスアンゼルスの「同上倶樂部」對サンタバーバラのポロの試合中に撮られたもので、コン・バース・エム・コンバース氏が愛馬「ブラック・フエアリー」に乘つての天晴れ見事な手綱のさばき振りである、飛行機の急旋回、船の面舵一杯に相當する素晴らしい動作である

英の拳闘選手權二つ
フライ級のケーン ライト級のブーン が各々獲得

【ロンドン發同盟】世界フライ級選手權保持者ピーター・ケーンに對するベルギーのNO1ローアルデグリスの十回戰試合は過日當地レイチエスターホールで擧行されたが勝者P・ケーンは驚頌カウント九を數へる猛打を蒙し乍らも良く立直つて結局判定で挑戰をしりぞけ天晴れ王者の威嚴を示した

第一回開始のゴングと同時にデグリスの見事なライトのノツクダウンパンチは痛烈を極め遂にケーンをマツトに叩きつけ、早くもケーンからタイトルを奪ひ去つたかと思はれたが、不死身の彼はカウント九と言ふ土壇場で辛くも立上つた、然し全く抵抗力のないこの十四秒間に向つて更に容赦なくパンチが加へられマツトにキツスすること數回(二度カウント三、五)併し乍らケーンの強烈な臨着力と驚嘆すべき闘志は其都度善戰なく發揮せられて觀衆を唖然とさせると共に打撃者デグリスを焦躁に追込み第四ラウンドを迎へた時兩者の優勢は全く地を代へケーンは勝利を確信した、そしてその後彼はデグリスをダウン四の痛撃を浴せたのを手始めに以後ダウンこそ無けれ、ポイントに於いて壓倒、センセイショナルな前半に引換後半は打つて變つた靜かなラウンドを送り迎へ、彼の長い經歴の中でも特筆すべき幸運の日となつた、又逆にこのベルギー人にとつて何んとこの日は惡夢にも等しき日であつたらう、この試合はケーンが世界のタイトル保持者となつて最初の試合であり、又左の小指を切斷してからの最初でもあつた

英國ライトウエイト選手權保持者エリツク・ブーンに對するアーサー・ダナヘーの挑戰十五回戰は二月二十三日ロンドン・ハリンゲー・アーナに於て二万三千人の觀衆を前に擧行されたが、兩者血みどろなノツク・ダウン戰の後十四回で英國ライト・ウエイト選手權は再びブーンの獲得するところとなつた。挑戰者ダナヘーは重量一三四、二分ノ一ポンド、身長五呎八・五吋之に對しブーンは重量一三四・四分の一ポンド、身長五呎四吋で身長、重量共にダナヘーに有利であつた、七回戰迄無難々と進みポイントに於いてダナヘーが有利に進んでゐたが八回戰頃から愈々本格的なファイテングとなり、十回にブーンがスリツプ、ダウンしたものの十二回にはブーンのラツキーなライト、ストレートがダナヘーの顎に命中しカウント九となり、試合は益々高潮に達した、然し乍らそれからのダナヘーはグロツキとなり乍らもよく驚嘆すべき闘志で十四回迄粘り通したが遂にレエフエリーストツプに終つたものである、兩勝者ブーンは左眼と右腕の負傷の爲試合の翌日入院し三ヶ月間試合不能と言はれてゐるのでダナヘーの強打も推して知るべきものがあらう

戰線の スポーツマンから
エスペロとビールで 臺北の近況を語る
彈雨の中で朗かな林君

鐵道ラグビー部の林君と云ふと直ぐモーリス・シユバリエを想ふ位よく似てゐる、唇などはそつくりだし又性格も明朗そのもので實に愉快な人だ

林君はHBあつてこそ早大はセブンFWをものした、昭和七年早大初の關東制覇が、名人野上のパントをよくフオローした林のトライに依つてなされたとも云へる事は識者の記憶に殘つてゐるやう、卒へて八年度鐵道に入り茶黒タイガーのユニホームを白黒に着更へて一中と[?]とに新しいラグビーを熱心に指導した林君は臺灣ラグビー界の恩人である、あの巧妙なダヅル、跳技に近いラツシユ、ボールを自在に持代へて…

林君はどんなに頑張つてゐるだらう 鐵道ラグビー部、遞信部員に送られた慰問袋便りは相變らず林君らしい朗かなものである(寫眞はユニホーム姿の林君)

其の後益々皆は御健康にて御多幸なる新春をお迎へされたる由何よりの事と存じます、此度は數々の結構なる御慰問品をお送り賜り厚く御禮申上げます、早速戰友一同と賞味致しましたがエスペロとビールだけはチヨツト内緒で頂戴してしまひました、戰地でかくなる美味を頂けるなんて皆さんならではと感謝してをります ペタ公(?)ノセさん、〇〇さん(註何れも鐵道ラグビー部員)とうとうやつて來ましたね、先日面會に行きましたところみんな元氣に頑張つてゐました ペタさんは馬取扱に懸命、ノセさんの述懐「兵隊さんになるなら[?]さんか龍さんそれともタンクあたりに生れ度い」との由又部ちやん(鐵道ラグビー部チビ部員)に[?]……チャン馬をね……オツトこれは内緒。エスペロとビールのチヤンポン、久し振りに台北の近況を知る事が出來ました、相變らず〇〇の發展には驚嘆してゐる所で(以下略)林完遂

劍、牛兩大學 自轉車對抗競走 三十七年振りに復活

【ロンドン發同盟】劍、牛兩大學自轉車競走が三十七年振りに愈よ復活し各種の對抗戰に光彩を添へることとなつた、劍、牛兩大學の自轉車競走の歷史は古く一八七四年に第一回對抗戰が開始され一九〇二年迄、劍橋十五回、牛津十二回勝劍橋三勝リードのまま中絶してゐたものだが今回牛津大學内に再び自轉車部が組織されたので劍橋に呼びかけ茲に三十七年振りに兩大學の爭覇戰が復活することとなつたものである

あちらの娘は元氣 膝迄沒する泥水の中を 女子斷郊競走

【ロンドン發同盟】スパータン、レデース・A・C主催女子斷郊ハンデイキヤツプ・レースは二月上旬ボウンスロー・ヒースの水の氾濫して居る三哩半コースに於て參加者八十名を集めて擧行された、彼女等は膝迄泥水に沒さつかりながら走り、泥に靴を取られたり激しい雨風にさらされたりする苦惱を味ひつつ競技を終へたが、結局選手權保持者E・フオースター嬢(シビル・サービスW・A・C)が最初にゴールインしたが所定のハンデイキヤツプを離し得ずM・ペレエ嬢(シビル・サービス)が一五分〇五秒で優勝した

選拔圍碁リーグ戰 (第二局の四譜)

本社主催

四段 鷲頭信恭
二段先 龜井宮里

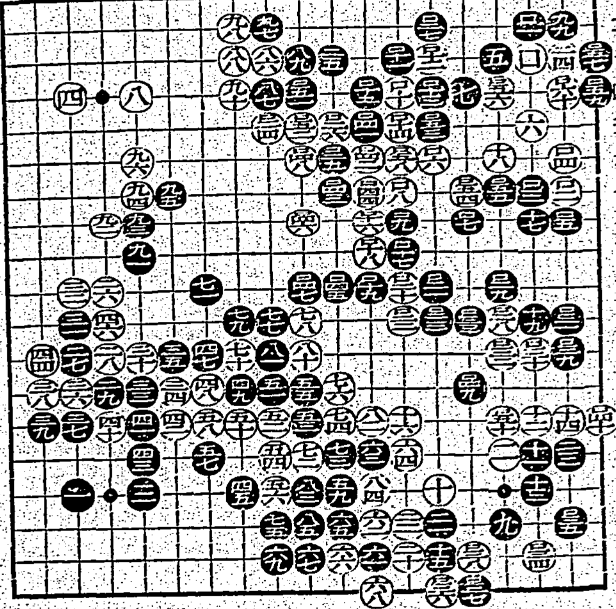

●□二一へ一〇 ○□二二と一一
●□二三へ一一 ○□二四る五
●□二五り六 ○□二六り五
●□二七へ二 ○□二八に一一
●□二九に十 ○□三〇は一一
●□三一ろ一一 ○□三二に一二
●□三三ほ一七 ○□三四は一八
●□三五ろ一七 ○□三六へ一九
●□三七ほ一九 ○□三八ほ一八
●□三九ろ一一 ○□四〇い一四
●□四一ち五 ○□四二ち六
●□四三り七 ○□四四ち七
●□四五り一〇 ○□四六ぬ八
●□四七ぬ一〇 ○□四八ぬ六
●□四九ほ一三 ○□五〇に一四
●□五一ぬ四 ○□五二ぬ五
●□五三へ五 ○□五四ほ七
●□五五に七 ○□五六に四
●□五七い三 ○□五八と六
●□五九い四 ○□六〇ろ四

(觀戰記) 稲澤克忠

前譜に引續き黒白廿一、百廿三の時白百廿四と刎したが黒百廿五も最早不要、事實碁は終つて居る。恐らく白もその位の事は判つて居る事であらうが…白百廿八以下黒白卅三で如何とも成し難い、白最後の切り札として百卅四と右下隅に打込んだのである、茲で黒が百卅五を二ノ十八に打つておけば何等苦慮する處はない、最も譜の如く百卅五でも差支ないが此の時白百卅六と綿ねた、黒百卅七と直ちに押へた、茲に於て白百卅八と背飛力は閃めいたのである。常に熟慮斷行をする龜井さんとして何たる軽率な事をしたのであるか。觀戰子は何とも云へない氣分になり途に白軍の長期抗戰は漸く功を奏しかけて來たのである。然し碁はまだ白軍に絶對とは云へない。鷲頭老も此の時我が碁は到來したと云ふ氣分になられた事と推察する。それに引き替へ龜井二段氣せはしくなつて來た事もうなづかれる。油斷位恐ろしいものはない。最後迄氣を緩めてはならないものと痛切に感じた。百卅九以下百六十迄となつて碁は細い、愈よ收束の巧拙に勝敗は懸つて來たのである。が觀戰子が自己の經驗から推測するに斯様な絶對的の局面に於て後に大失着をすると概して失着をした方が氣分に動搖を來たし結果に於て面白くない事が應々にある

地方近事

通霄

▲結婚披露宴 通霄庄長石井忠夫氏の令嬢夏子さんは今般苑裡庄日原清房氏の媒酌にて苑裡公學校訓導井洪平君と結婚、去る十九日午後五時通霄集會所に於て披露宴を開催した

玉里

▲春季種痘施行 玉里街では本年春季種痘を左記に依り施行する

區分	日時	場所	施行	區
玉里	廿一日	公會堂	加禮	公園
三笠	廿二日	派出所	張	公園
觀音山	廿二日	派出所	陳	公園
長良	廿三日	保正宅	加禮	公園
落合	廿四日	派出所	加禮	公園
末廣	廿五日	派出所	加禮	公園
春日	廿六日	派出所	陳	公園

▲卒業式修了式 玉里街に於ける小公學校國語講習所等の本期卒業式修了式は左記の通り郡守又は庶務課長、街長、視學、教育係員等夫々出張擧行せられた

觀音山校修業式 三月十五日
觀音山國語講習修了式 三月十五日
玉里第一公學校卒業式 三月十六日
玉里第二公學校修業式
玉里小學校卒業式 三月十八日
打訓小學校卒業式 三月十八日
三笠國語講習所修了式 三月二十日

南投

▲謝、落合兩巡査乙科に合格 臺中州南投郡警察課の謝特務、落合巡査、柯巡査は今般乙科(甲種巡査)試驗に合格、入所は來る四月下旬と見られてゐる

斗六

▲捐仔甘蔗褒賞授與式 斗六郡莿桐庄では來る三十日午前十時より莿桐庄合事務所に於て同庄主催の水田裏作捐仔甘蔗品評會褒賞授與式を擧行する

▲劉方[?]氏逝く 斗六郡莿桐庄會計役劉方[?]氏は病氣療養中であつたが去る十九日逝去した

員林

▲家政入試 員林家政女學校の募集人員は五十名で來る二十八日同校に於て入學試驗を施行するが考查科目は讀方、算術、口頭試問及び身體檢查であると

▲告別式 員林角美商會主陳運動氏の父陳飛氏は去る十九日死去享年六十三、尚告別式は二十四日午後二時員林郡永靖庄湳港西の自宅に於て執行する由

竹山

▲金買上げ運動 臺中州竹山郡當局では金買上げ運動に對し昨年以來相當積極的に活躍しつつあるが三月十八日より同二十一日までの四日間更に各部落に於て郡幹部、係員等が趣旨宣傳講演會を開催、指導宣傳を行ひ又來る二十五日を期し臺銀南投支店員が來竹し郡下各信用組合に於て現金と取換に金の買上げを營む由

▲豚競技會 竹山郡農會支會主催に係る仔豚育成並に肉豚肥育競技會は廿日午前十時竹山公會堂にて成績優良者に對し表彰式を擧行し褒狀及び賞金の授與を行つたが同日は州より渡邊技師郡よりは泥谷郡守、土屋農林主任等が臨席した

仔豚育成・特等百十三點竹山庄鯉魚尾余振安、一等同庄尹子林劉榕生、同庄孫頭樑林永明、二等鯉魚尾余明軍外五名(以下三等二十名、四等三十名)

肉豚肥育・特等七五點五竹山庄鯉魚尾林冬、一等鹿谷庄大水堀賴文友、竹山庄鯉魚尾林考、二等鹿谷庄小半天蘇杰、林進元、鹿谷黃老色(以下三等八名、四等十名)

布袋

▲頭目魚販賣問題 臺南州東石郡布袋庄魚業協同組合區域内の生產したる頭目魚は從來仲買人の手に依り販賣せられたる爲め頭目魚代金一部拂買の匿其の代金返信せざる現狀にあり且つ販賣價格にも各魚市場の時價に比し減額を示してゐる、宮崎組合長は此の缺陷あるに鑑み同組合の附帶事業の一として販賣斡旋事業の計畫を樹て去る三月二十日午前十時より同組合事務所に於て主なる養魚業者六十餘名を集め布袋分室主任蘇川警部、宮崎組合長臨席のもとに左記案の通り頭目魚販賣斡旋懇談會を開催、養魚者何れも欣然賛同異口同音に組合の計畫は誠に時宜に適するを以て早速實施する事を組合に對し促し午前十一時五十分閉會した

頭目魚販賣斡旋事業計畫

一、目的 生產者販賣代金を安定に回收し得ると共に統制されてゐる養魚用物資供給の圓滑を期し以て養魚業者の福利增進を圖るを目的とす

二、販賣斡旋 (イ)組合に於て指定仲買人を設け指定仲買人では直接生產者より買入するも販賣價格は各魚市場の時價を以て標準とし標準價格は組合より關係部落指定揭示板に毎日午前十時迄に揭示周知するものとす(ロ)庄外搬出の場合は同組合の名儀にて出荷し組合は豫め各魚市場と交渉稍々便宜を付與する事

三、代金回收と支拂方法 (1)仲買人より販賣代金回收方法、仲買人では確實なる保證人二名連帶の上組合に申出一定の保證金を提供同組合より信用調查確實なる者に決定仲買人頭目魚買入代金は翌日組合に納入する事(2)生產者に對し代金支拂方法、生產者は直接指定仲買人に賣却するも代金に就いては組合に於て責任を以て仲買人より回收三日以内に組合より生產者に支拂する事(3)斡旋手數料、生產者より販賣斡旋手數料として百圓に付一圓を徵收するものとす

四、共同購買斡旋並資金貸付 イ、ロ、肥料魚苗共同購買斡旋をなし養魚業者に對し養魚資金を貸付、斡旋手數料を徵收せず

五、其他 本事業より生ずる利益は養殖研究に資すべく一面先進地視察獎勵の費途に充つ

宮崎組合長では本事業實施に當り一般養魚者間に誤解のない樣にと左の如く語つてゐる

本斡旋事業は手數料を徵收するは目的にせず現戰時體制下に於ける物資供給は總て統制されてゐる養魚用余粕の如きものは個人では到底入手する事が出來ない、之は團體の力に依つて配給を受ける必要がある、要するに漁業者の福利增進を圖る一方策として販賣代金を安定に回收し得ると共に一面統制されてゐる物資供給の円滑を期するものである

柳生旅日記 (262)

小金井蘆州演 若槻六郎繪

獻上の虎の子

…砂糖の掛つてゐない西瓜を選つて食べ出したから家光公「コレ〱左衛門、砂糖の掛つてゐる所を食べい。西瓜は又別ぢやぞ」

「イエ、上は西瓜を遣はすと仰せられましたから手前は西瓜を頂きます。砂糖を遣はすと仰せられますれば砂糖を頂きますが、西瓜を食べろといふ御沙汰ゆゑ私は西瓜を…」

「左様申すが、砂糖を掛けてあると味はひが又違ふ、甘味が違ふから砂糖の掛つた所を食べい」

「仰せではございますが、西瓜には又西瓜の持つて生れました味がござる。持味といふものがあります。それを砂糖を付けまするとその持味を消してしまふ、持味を消すといふのは甚だ宜しくない、それは人の性を曲げて使ふのと同じ事でございます。何にでもこの持味といふものがございますから、私は西瓜を頂いても砂糖は頂きません」

三代公手を拍つて

「成程汝の申すところ尤もぢや、如何さま是は持味がある、持つて生れた味はひがある、それを消すのはなるほどよくない」

と仰せられて其後は西瓜を召上るにも決して砂糖を用ひませんでした。

それから間もなく家光公は、澤庵の許へ一つの褒美に酒をいたし十里と認めた貼り札をして、これに[?]を添へて下さいました。何が入つてをるか當てて見やれといふ仰せに、澤庵見ると貼札に十里と書いてある。直ぐに悟つて認めたのが「十里とは二五旦二(濁り)と云へる心かや、住み慣れし世に身をしぼり酒」これを三代公へ差上げると家光公悉く御感心遊ばし

「イヤ和尚、天晴出來しをつた」

と大層お賞めになりました。これは五里を二つ合せると十里になる、五里を二つで即ち二五里、すみ甦きといふからこれも濁りだ。濁りの歌を詠んで中味は濁り酒であるといふ事を當てたものでございます。

六郎画

丁度家光公が三代將軍になつて間もなく、和蘭陀から日本へ獻上になりましたのは一匹の虎の子、誠に瑟々として毛並のいい、殊にまだ子供でございますから可愛らしい。家光公大層これを御寵愛になり、虎係りの役人が出來まして檻の中へ虎を入れて置いて時折引出しましては御前で餌を與へる。今日しも家光公相變らずお庭前へ立出でますると虎係りの役人に仰付けられ、鉄の鎖で繋いでございます虎をそれへ引出させ、暫らく御覧になつてをりましたが、やがて傍らの但馬守に向つて

「コレ〱但馬、これを見やれ、何とどうも宜い毛並ではないか。イヤ誠に愛らしきものぢや」

お側の役人は腹の中で

(愛らしくも何ともない、餓鬼だつて虎の子だ、今に何をするか知れたものぢやない。諺にも虎狼は喰ふべからず、おとなしいからいいやうなものの、之が暴れ出した日には手がつけられない……)

と苦い顔をしてをります。家光公は更に

「但馬、この虎の子に餌を遣はすと喜んで之を食ふ。大層嬉しがつてゐるが、この虎を一つ怒らして見せてはどうだ。之を怒らせる事が出來るか」

「ハハツ」

「怒らして見ろ、早くせい」

「心得ましてござる」

と但馬守、やがて木剣を取つてツカ〱とそれへ參り、エイツと一声氣合もろとも木剣を振り被つてハツタと睨んだ。今まで餌を喰つて喜んでゐた虎め、ヒヨイと見ると但馬守が恐ろしい顔をして木剣を振被つて立つてゐるからギアと吼いた。

(オヤ、厭な奴が來やがつた。俺を一體どうする氣だらう……よし、其態ならば……)

と虎公、怒る目を見張り、[?]の樣な爪を逆立て大地を掻きむしり、但馬守の姿を同じく睨み上げましたが、その面の恐ろしいことは今まで虎係りの役人も見た事がないのでございます。

精力減退 早老に惱む方は
原因から治す 若返りホルモン元リバイタルで
斷然若返つて下さい
説明書及び治驗例無代進呈
京都市四條通大宮西角 京大藥園

蛇の目ミシン
今でこそミシンは容易く手に入るが昔はなかなか贅澤なもの 蛇の目ミシンで始めて一家に一台ミシンが普及されて來た。
特典型録と洋裁雜誌無代送呈
帝國ミシン株式會社
臺北市榮町四丁目十三 帝國ミシン臺北營業部 電話參五貳九番
臺北市京町二丁目參〇 帝國ミシン株式會社 臺灣總代理部

美と健康が輝く
病芯治療藥で 婦人病が速かに全快する

感激の勸め!
こんな症狀が治る
こしけが多くさん下る
冷え込み、月やく不順
頭痛めまひとステリー
子宮下り曲り、內膜炎
結婚しても子ができぬ
夫婦仲が圓滿にゆかぬ
肌が荒れ美容が衰える
無代進呈
健康な愛兒を授かる 山口縣 長岡かつ子
=多=產=報=國=
藥價 五週分一圓八十錢 十週分三圓五十錢 二十週分六圓五十錢
御註文は振替、カワセ、代引で今スグ御申込み下さい。
大阪市東區南久寶寺町 本舖 宮內善進堂 振替大阪五七番

コシケ・婦人病 全快者が多い婦人藥
美神丸

レモン果汁を生のまゝお肌につけるよりは
クリームに精製した方が美肌効果が遙かに素晴しい…
何故か……
1 古來レモンが美肌効果の素晴しいものとして定評があるのは、果汁の中にペクチンといふ強力な美肌素があるからです……
2 と、いつてレモン果汁を生のまゝつけると大變です 大體果汁は强い酸性で、また肌に惡い色素を含んでゐますから……
3 この天然の美肌素に貴重な肌の榮養素ラノリンを配合して、これならどんな肌にもよいと折紙附きで生れたのがウテナレモン……
4 これだけ云へばどんなに効果が素晴しいかは、使つて納得して頂くのが一ばんです。殊に乾燥た冬のお肌にピッタリ適ひます……
正價・四十セン、七十セン

國產最高品
一家に一つ必要なクリーム
・ニキビ吹出物を豫防する!
・餘分色素を除き色白くなる!
・アレの方のお化粧下に!
ウテナレモンクリーム
14.3-35